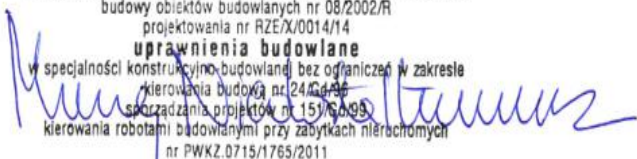

# DOKUMENTACJA POWYKONAWCZA

## remontu zachodniej połąci dachowej budynku Bramy Świętojańskiej zlokalizowanego w Gdańsku przy ul. Świętojańskiej 43/44

|                             |  |   |  |
|-----------------------------|--|---|--|
| <b>Zadanie:</b>             | Udzielenie dotacji celowej na prace przy zabytku wpisanym do rejestru zabytków<br>Umowa nr <b>RWB-W/1980/BAM/53/U-W.Bież./2023</b> |   |  |
| <b>Udzielający dotacji:</b> | <b>Gmina Gdańsk</b>  |   |  |
| <b>Beneficjent:</b>         | <b>Polski Związek Inżynierów i Techników Budownictwa</b><br><b>Oddział w Gdańsku</b><br>ul. Świętojańska 43/44<br>80-840 Gdańsk    |   |  |
| <b>Obiekt:</b>              | <b>Brama Świętojańska</b><br><b>ul. Świętojańska 43/44</b><br><b>80-430 Gdańsk</b>   |   |  |
| <b>Autor:</b>               | <i>Imię i nazwisko</i>   | <i>Specjalność, numer uprawnień</i>   | <i>Podpis</i>  |
|                             | dr hab. inż.<br><b>Maciej Niedostatkiwicz</b><br>prof. Politechniki Gdańskiej  | upr. bud. w zakresie kierowania budową bez ograniczeń w specjalności konstrukcyjno-budowlanej <b>24/Gd/96</b><br>upr. bud. w zakresie sporządzania projektów bez ograniczeń w specjalności konstrukcyjno-budowlanej <b>151/Gd/99</b><br>Rzeczoznawca Budowlany w specjalności konstrukcyjno-budowlanej w zakresie budowy obiektów budowlanych bez ograniczeń <b>302/02/R</b> ,<br>projektowania obiektów budowlanych bez ograniczeń <b>RZE/X/0014/14</b> ,<br>upr. bud. w zakresie kierowania robotami budowlanymi przy zabytkach nieruchomych <b>PWKZ.0715/1765/2011</b> ,<br>wpis do POIB <b>POM/BO/3410/01</b> |  |

**dr hab. inż. Maciej Niedostatkiwicz**  
 prof. Politechniki Gdańskiej

**RZECZOZNAWCA BUDOWLANY**

w specjalności konstrukcyjno-budowlanej bez ograniczeń w zakresie budowy obiektów budowlanych nr 08/2002/R projektowania nr RZE/X/0014/14

**uprawnienia budowlane**

w specjalności konstrukcyjno-budowlanej bez ograniczeń w zakresie kierowania budową nr 24/Gd/96 sporządzania projektów nr 151/Gd/99 kierowania robotami budowlanymi przy zabytkach nieruchomych nr PWKZ.0715/1765/2011

Gdańsk, sierpień 2023r.

# **SPIS TREŚCI**

## **1.1 OBIEKT**

**1.1.1 NAZWA OBIEKTU, ADRES**

**1.1.2 LOKALIZACJA WRAZ Z MAPKĄ SYTUACYJNĄ**

**1.1.3 NAZWA WŁAŚCICIELA**

**1.1.4 NR REJESTRU ZABYTKÓW**

**1.1.5 RYS HISTORYCZNY**

**1.2 WYKAZ WCZEŚNIEJSZYCH DOKUMENTACJI KONSERWATORSKICH NA TEMAT OBIEKTU (PRZEDMIOTU DOTACJI) WRAZ Z LOKALIZACJĄ ICH PRZECHOWYWANIA (ZA OSTATNIE 5 LAT)**

## **1.3 PRACE PROWADZONE W RAMACH DOTACJI**

**1.3.1 CZAS TRWANIA PRAC**

**1.3.2 WYKONAWCA PRAC**

**1.3.3 OPIS STANU ZACHOWANIA – CZĘŚĆ OPISOWA WRAZ Z CZĘŚCIĄ FOTOGRAFICZNĄ (ZDJĘCIA OGÓLNE I SZCZEGÓŁOWE OBIEKTU WRAZ Z OPISEM)**

**1.3.4 PRZEBIEG PRAC ORAZ FAKTYCZNIE ZREALIZOWANY PROGRAM PRAC Z PODANIEM METOD, MATERIAŁÓW I TECHNIK WYKORZYSTANYCH PODCZAS REALIZACJI WRAZ Z OZNACZENIEM GRAFICZNYM ZAKRESU PRAC**

**1.3.5 DOKUMENTACJA FOTOGRAFICZNA Z PRZEBIEGU PRAC KONSERWATORSKICH**

**1.3.6 DOKUMENTACJA FOTOGRAFICZNA OBIEKTU PO ZAKOŃCZENIU PRAC (ZDJĘCIA OGÓLNE I SZCZEGÓŁOWE WRAZ Z OPISEM)**

## 1.1 OBIEKT

### 1.1.1 NAZWA OBIEKTU, ADRES

Brama Świętojańska  
ul. Świętojańska 43/44  
80 – 840 Gdańsk

### 1.1.2 LOKALIZACJA WRAZ Z MAPKĄ SYTUACYJNĄ



Rys. 1: Lokalizacja Bramy Świętojańskiej na terenie miasta Gdańsk

### 1.1.3 NAZWA WŁAŚCICIELA

Polski Związek Inżynierów i Techników Budownictwa  
Oddział Gdańsk  
ul. Świętojańska 43/44  
80 – 840 Gdańsk

### 1.1.4 NR REJESTRU ZABYTKÓW

439 decyzją Wojewódzkiego Konserwatora Zabytków z dnia 27 lutego 1967r.

### 1.1.5 RYS HISTORYCZNY

**Brama Świętojańska** (niem. *Johannistor*) jest jedną z zabytkowych bram wodnych w Gdańsku. Znajduje się u wylotu ul. Świętojańskiej, przy Rybackim Pobrzeżu. Brama prawie w całości jest współczesną odbudową.

Brama została zbudowana w okresie średniowiecza, pod koniec XIV wieku. Nie ma przekazów o jej pierwotnym wyglądzie. Prawdopodobnie była niewielkim, piętrowym budynkiem, nakrytym stromym, kalenicowym dachem. W XVI wieku straciła znaczenie militarne i umieszczono w niej mieszkania oraz warsztaty. Przebudowana w XIX wieku, zyskała klasycystyczny fronton umieszczony od strony Motławy.

Zniszczona całkowicie podczas II wojny światowej (ocalał jedynie ceglany, zakończony ostrym łukiem przelot bramy od strony rzeki, wykorzystany przy odbudowie) została odbudowana w latach 1976–1978, w formie klasycystycznej z początku XIX wieku. Obecnie jest siedzibą Polskiego Związku Inżynierów i Techników Budownictwa Oddział Gdańsk.

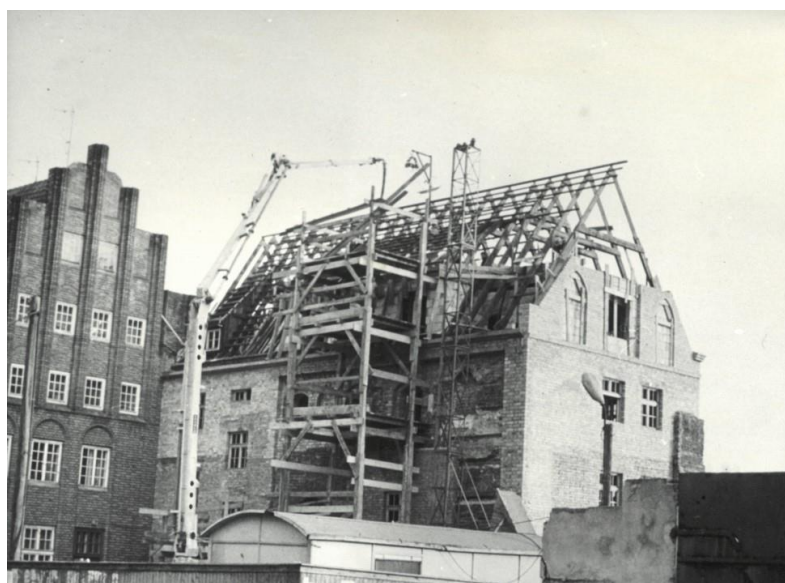

**Rys. 2:** Brama Świętojańska w trakcie odbudowy (~1976r.)

## **1.2 WYKAZ WCZEŚNIEJSZYCH DOKUMENTACJI KONSERWATORSKICH NA TEMAT OBIEKTU (PRZEDMIOTU DOTACJI) WRAZ Z LOKALIZACJĄ ICH PRZECHOWYWANIA (ZA OSTATNIE 5 LAT)**

Dokumentacja prac konserwatorskich drzwi frontowych Bramy świętojańskiej - Decyzja PWKZ ZN.5142.15.2019.KS z dnia 31 stycznia 2019 r. Pozwolenie na prace konserwatorskie przy drzwiach wejściowych. Prace wykonane przez DART S.C. Pracownie Konserwatorskie J. Dyżewski, B & D Wieliszewscy, ul. Goplańska 16A 80-178 Gdańsk. Egzemplarz archiwalny dokumentacji konserwatorskiej znajduje się w Bramie Świętojańskiej i u Pomorskiego Wojewódzkiego Konserwatora Zabytków.

## **1.3 PRACE PROWADZONE W RAMACH DOTACJI**

### **1.3.1 CZAS TRWANIA PRAC**

19.VI.2023r. – 9.VIII.2023r.

### **1.3.2 WYKONAWCA PRAC**

EMAR Dominik Madaj  
ul. Tadeusza Kościuszki 5/7  
83 – 300 Kartuzy

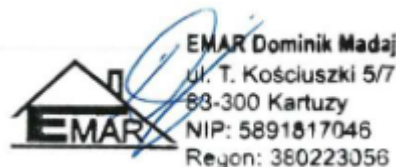

### **1.3.3 OPIS STANU ZACHOWANIA – CZĘŚĆ OPISOWA WRAZ Z CZĘŚCIĄ FOTOGRAFICZNĄ (ZDJĘCIA OGÓLNE I SZCZEGÓLOWE OBIEKTU WRAZ Z OPISEM)**

W stanie istniejącym pokrycie dachowe wykazywało liczne przecieki, występowały luźne dachówki. Obróbki i opierzenia charakteryzowały się zaawansowaną dekapitalizacją eksploatacyjną.



**Fot. 1:** Połąć zachodnia dachu Bramy Świętojańskiej przed rozpoczęciem prac remontowych: widok ogólny (listopad 2021r.)



**Fot. 2:** Połąć zachodnia dachu Bramy Świętojańskiej przed rozpoczęciem prac remontowych: widok strony lewej w zbliżeniu (listopad 2021r.)



**Fot. 3:** Połąc zachodnia dachu Bramy Świętojańskiej przed rozpoczęciem prac remontowych: widok strony prawej w zbliżeniu (listopad 2021r.)

#### **1.3.4 PRZEBIEG PRAC ORAZ FAKTYCZNIE ZREALIZOWANY PROGRAM PRAC Z PODANIEM METOD, MATERIAŁÓW I TECHNIK WYKORZYSTANYCH PODCZAS REALIZACJI WRAZ Z OZNACZENIEM GRAFICZNYM ZAKRESU PRAC**

**19.VI.2023r.**

Przekazanie placu budowy

**20.VI.2023r.**

Prace organizacyjne na terenie placu budowy – ogrodzenie i oznakowanie terenu budowy

**3.VII.2023r.**

Montaż rusztowania systemowego wraz z osiatkowaniem, wykonaniem elementów komunikacji pionowej oraz zabezpieczeniem pomostów roboczych

**5.VII.2023r.**

Odbiór techniczny rusztowania

**6.VII.2023r.**

Demontaż elementów istniejącego pokrycia dachowego oraz warstw pośrednich

**10.VII.2023r.**

Wstępne prace dekarские związane z ułożeniem membrany dachowej wraz z ołączeniem

**12.VII.2023r.**

Montaż obróbek i opierzeń blacharskich z blachy miedzianej

**14.VII.2023r.**

Kontynuacja prac związanych z wykonaniem obróbek i opierzeń blacharskich z blachy miedzianej

**16.VII.2023r.**

Kontynuacja prac związanych z wykonaniem obróbek i opierzeń blacharskich z blachy miedzianej

**18.VII.2023r.**

Ułożenie fragmentu pokrycia dachowego z dachówki ceramicznej typu mnich – mniszka w celu przeprowadzenia odbioru konserwatorskiego przez przedstawiciela PWKZ

**20.VII.2023r.**

Kontrola placu budowy i zgoda na kontynuacje prac wydana przez przedstawiciela PWKZ

**24.VII.2023r.**

Kontynuacja układanie pokrycia z dachówki ceramicznej typu mnich - mniszka

**27.VII.2023r.**

Kontynuacja układania pokrycia z dachówki ceramicznej typu mnich – mniszka

**31.VII.2023r.**

Reprofilacja obróbek i opierzeń blacharskich, montaż orynnowania

**3.VIII.2023r.**

Odbiór techniczny oraz konserwatorski wykonanych prac remontowych zachodniej połaci dachowej

**4.VIII.2023r.**

Odbiór końcowy wykonanych prac remontowych zachodniej połaci dachowej

**8.VIII.2023r.**

Rozbiórka rusztowania

**9.VIII.2023r.**

Uprzątnięcie placu budowy

**9.VIII.2023r.**

Zakończenie budowy



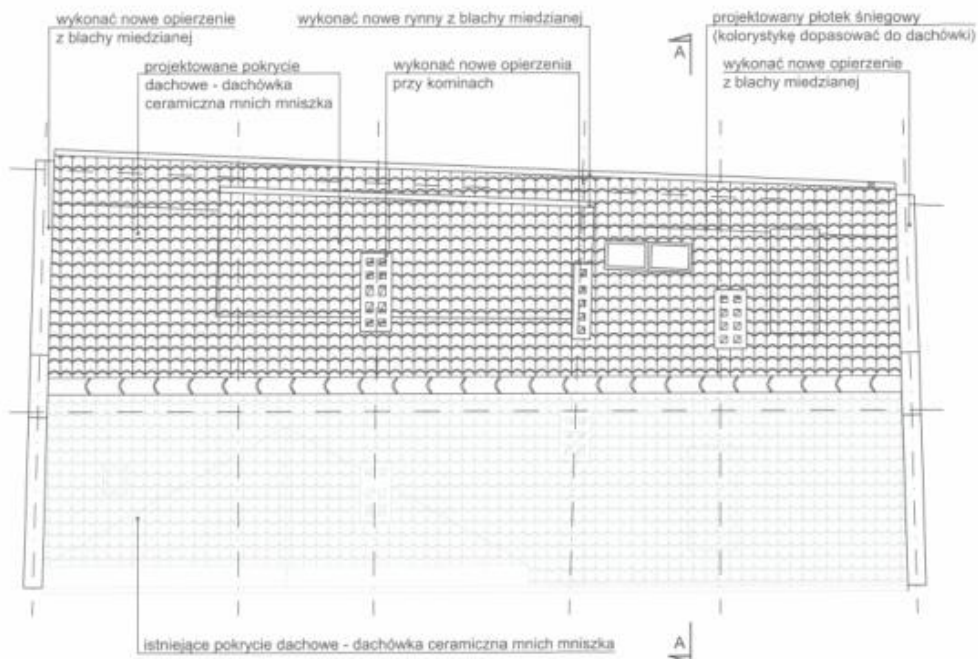

**Rys. 3:** Zakres prac remontowych połaci zachodniej dachu Bramy Świętojańska na podstawie dokumentacji remontowej z listopada 2021r. – stan projektowany zgodny ze stanem zrealizowanym (1)

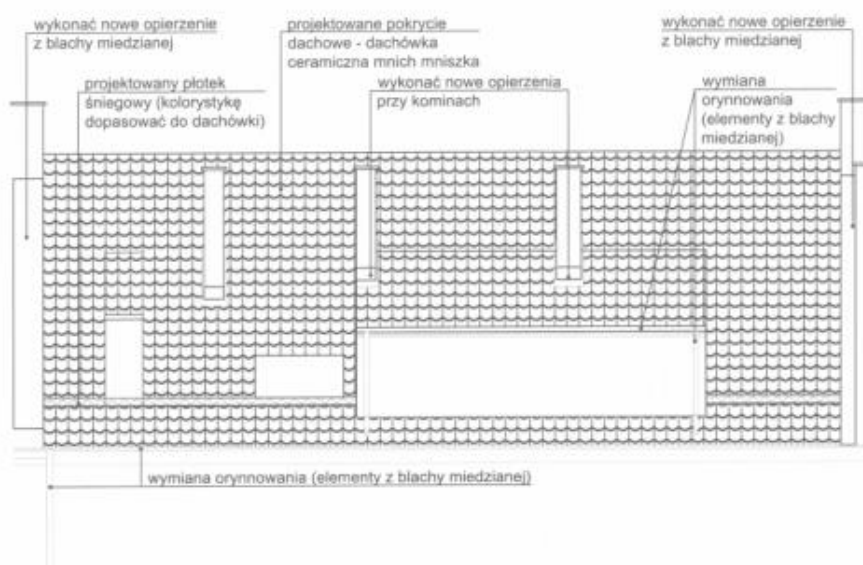

**Rys. 4:** Zakres prac remontowych połaci zachodniej dachu Bramy Świętojańska na podstawie dokumentacji remontowej z listopada 2021r. – stan projektowany zgodny ze stanem zrealizowanym (2)

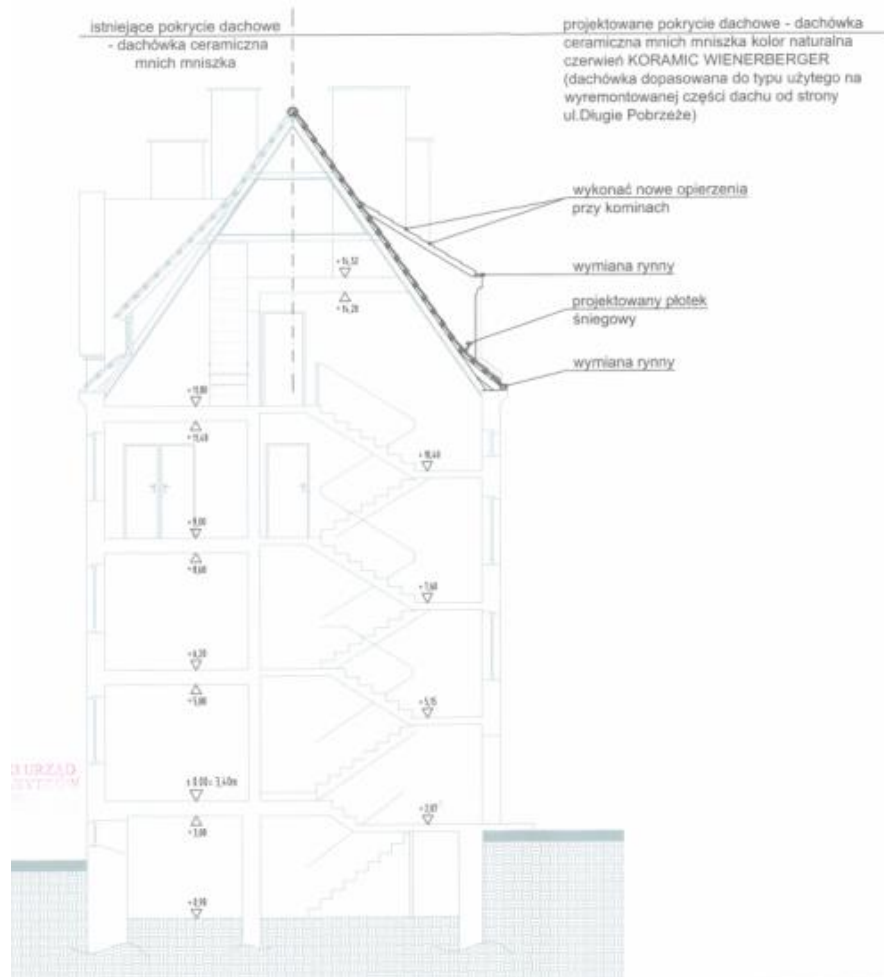

**Rys. 5:** Zakres prac remontowych połaci zachodniej dachu Bramy Świętojańska na podstawie dokumentacji remontowej z listopada 2021r. – stan projektowany zgodnie ze stanem zrealizowanym (3)

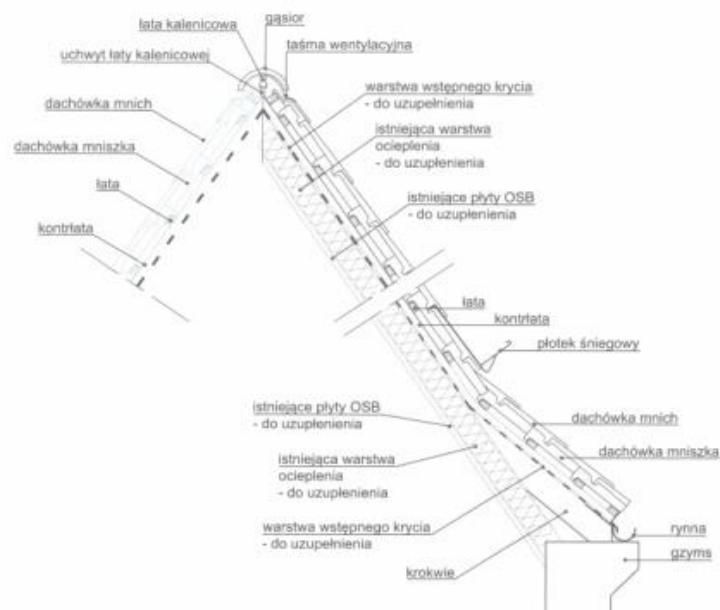

**Rys. 6:** Zakres prac remontowych połaci zachodniej dachu Bramy Świętojańska na podstawie dokumentacji remontowej z listopada 2021r. – stan projektowany zgodnie ze stanem zrealizowanym (4)

### 1.3.5 DOKUMENTACJA FOTOGRAFICZNA Z PRZEBIEGU PRAC KONSERWATORSKICH



**Fot. 4:** Szczegół wykonania obróbek blacharskich przy attyce od strony prawej zachodniej połaci dachowej



**Fot. 5:** Szczegół obróbek blacharskich przy kominie



**Fot. 6:** Układ warstw dachu oraz szczegóły obróbek blacharskich w obszarze kalenicy po stronie lewej zachodniej połaci dachowej



**Fot. 7:** Układ warstw dachu oraz szczegóły obróbek blacharskich w obszarze kalenicy po stronie prawej zachodniej połaci dachowej



**Fot. 8:** Obróbki blacharskie oraz ołączenie dachu po stronie prawej mansardy dachowej

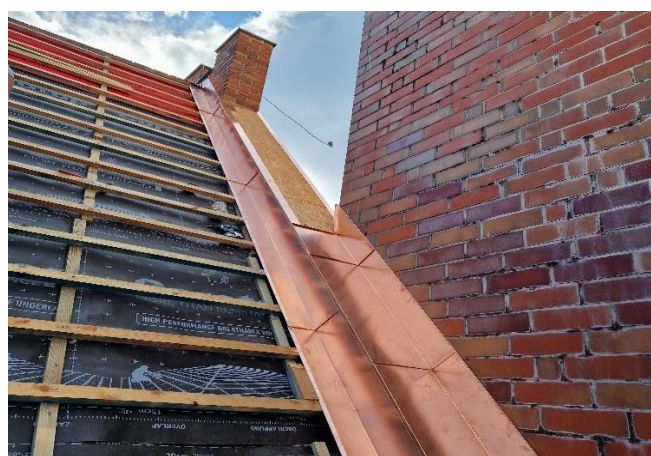

**Fot. 9:** Obróbka blacharska w miejscu styku połaci dachowej z budynkiem Hotelu Hanza



**Fot. 10:** Widok ołączenia połaci dachowej



**Fot. 11:** Szczegół obróbki blacharskiej gzymsu wzdłuż elewacji zachodniej (1)



**Fot. 12:** Szczegół obróbki blacharskiej gzymsu wzdłuż elewacji zachodniej (2)



**Fot. 13:** Rozładunek dachówki przewidzianej do wbudowania w połac zachodnią dachu budynku Bramy Świętojańskiej



**Fot. 14:** Próbne ułożenie dachówki na potrzeby odbioru konserwatorskiego – widk ogólny



**Fot. 15:** Próbne ułożenie dachówki na potrzeby odbioru konserwatorskiego – zbliżenie



**Fot. 16:** Strona prawa połaci zachodniej dachu budynku Brama Świętojańskiej w chwili układania dachówki mnich – mniszka



**Fot. 17:** Strona środkowa i lewa połaci zachodniej dachu budynku Brama Świętojańskiej w chwili układania dachówki mnich – mniszka

### 1.3.6 DOKUMENTACJA FOTOGRAFICZNA OBIEKTU PO ZAKOŃCZENIU PRAC (ZDJĘCIA OGÓLNE I SZCZEGÓŁOWE WRAZ Z OPISEM)

Zakres zrealizowanych prac jest w pełni zgodny z rozwiązaniami projektowymi zamieszczonymi w dokumentacji remontowej opracowanej w listopadzie 2021r.: stan zrealizowany jest zgodny ze stanem projektowanym. Szczegółowy harmonogram prac oraz zastosowane rozwiązania techniczne przedstawiono w pkt. 1.3.4



**Fot. 18:** Strona lewa połaci zachodniej dachu budynku Brama Świętojańskiej po zakończeniu prac remontowych

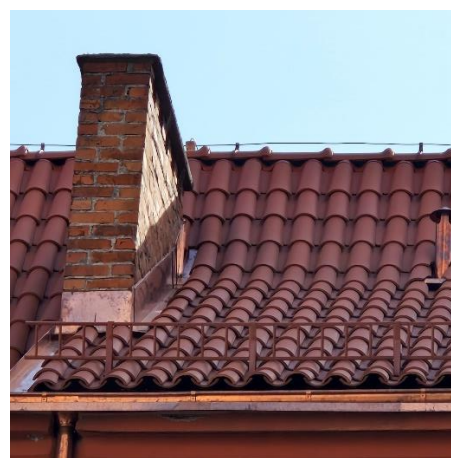

**Fot. 19:** Strona prawa połaci zachodniej dachu budynku Brama Świętojańskiej po zakończeniu prac remontowych

**dr hab. inż. Maciej Niedostatkiwicz**  
 prof. Politechniki Gdańskiej  
**RZECZODZAWCA BUDOWLANY**  
 w specjalności konstrukcyjno-budowlanej bez ograniczeń w zakresie  
 budowy obiektów budowlanych nr 08/2002/R  
 projektowania nr RZE/X/0014/14  
**uprawnienia budowlane**  
 w specjalności konstrukcyjno-budowlanej bez ograniczeń w zakresie  
 kierowania budową nr 24/04/96  
 sporządzania projektów nr 151/04/95  
 kierowania robotami budowlanymi przy zabytkach nieruchomych  
 nr PWKZ.0715/1765/2011

Opracował:  
**dr hab. inż. Maciej Niedostatkiwicz**  
 prof. Politechniki Gdańskiej  
 POMBO/3410/01

Gdańsk, sierpień 2023r.



Zaświadczenie  
o numerze ewidencyjnym:  
POM-9WG-DAS-075\*

Pan Maciej Niedostatkiwicz o numerze ewidencyjnym POM/80/3410/01  
adres zamieszkania ul. Kwidzyńska 13/1, 81-306 Gdynia  
jest członkiem Pomorskiej Okręgowej Izby Inżynierów Budownictwa i posiada wymagane  
ubezpieczenie od odpowiedzialności cywilnej.  
Niniejsze zaświadczenie jest ważne od 2023-01-01 do 2023-12-31.

Zaświadczenie zostało wygenerowane elektronicznie i oparte o bezpieczny podpis elektroniczny  
wygenerowany przy pomocy własnego kwalifikowanego certyfikatu w dniu 2023-12-27 roku przez:  
Krzysztof Wilda, Przewodniczący Rady Pomorskiej Okręgowej Izby Inżynierów Budownictwa.

Zgodnie z art. 29 § 4,  
11. Do zażądania elektronicznej formy opinii sprawcy zdarzenia składowa składowa woli w postaci elektronicznej i opartej go  
kwalifikowanym podpisem elektronicznym.  
12. Obowiązek woli można w formie elektronicznej przedstawić i składowanie woli składowe w formie papierowej.

\* Wykazanie poprawności danych w niniejszym zaświadczeniu może spowodować na podstawie numeru ewidencyjnego zobowiązanie do  
opracowania przez Izby Inżynierów Budownictwa weryfikacji ich prawdziwości, co z kolei wiąże się z odpowiedzialnością Izby Inżynierów  
Budownictwa.

Urząd Wojewódzki  
w Gdańsku  
UAN-II-7342/96

Gdańsk, dnia 1996-12-09

DECYZJA Nr 24/Gd/96

Na podstawie art. 13 ust. 1 pkt 2, art. 14 ust. 1 pkt 2, ustawy  
z dnia 7 lipca 1994r. - Prawo budowlane / Dz.U. Nr 89, poz. 414 / oraz § 9  
ust. 1 pkt 1 i 2 rozporządzenia Ministra Gospodarki Przemysłu  
i Budownictwa z dnia 30 grudnia 1994r. w sprawie samodzielných funkcji  
technicznych w budownictwie / Dz.U. Nr 8, poz. 38 z 1995r. /

NADAJĘ:

Panu/ni Maciejowi Niedostatkiwiczowi  
magistrowi inżynierowi budownictwa  
urodz. w dniu 3 sierpnia 1970 roku w Gdańsku

UPRAWNIENIA BUDOWLANE

w specjalności konstrukcyjno - budowlanej  
w zakresie kierownia budową bez ograniczeń

Od decyzji służy prawo wniesienia odwołania do Głównego Inspektora  
Nadzoru Budowlanego w Warszawie, Krucza 38/42 za pośrednictwem  
Wojewody w terminie 14 dni od daty doręczenia.

Otrzymują:

- 1. Pan Maciej Niedostatkiwicz  
ul. Kwidzyńska 13/3  
81-306 Gdynia
- 2. Główny Inspektor Nadzoru  
Budowlanego w Warszawie
- 3. a/a



POMORSKI URZĄD WOJEWÓDZKI  
w GDAŃSKU  
WYDZIAŁ  
Architektury i Budownictwa  
80-810 Gdańsk, ul. Głogowska 2/27  
AB-II-7342/99

**KOPIA**  
Gdańsk, dnia 30 kwietnia 1997 r.

DECYZJA Nr 151/Gd/99

Na podstawie art. 13 ust. 1 pkt 2, art. 14 ust. 1 pkt 2, ustawy z dnia 7 lipca  
1994r. - Prawo budowlane (Dz.U. Nr 89, poz. 414 z późn. zm.) oraz § 9 ust. 1 pkt 1 i 2  
rozporządzenia Ministra Gospodarki Przemysłu i Budownictwa z dnia 30 grudnia 1994r.  
w sprawie samodzielných funkcji technicznych w budownictwie (Dz.U. Nr 8, poz. 38 z 1995r.)

NADAJĘ:

Panu/ni Maciejowi Niedostatkiwiczowi  
magistrowi inżynierowi budownictwa  
urodz. w dniu 3 sierpnia 1970 roku w Gdańsku

UPRAWNIENIA BUDOWLANE

w specjalności konstrukcyjno - budowlanej  
w zakresie sporządzania projektów bez ograniczeń

Od decyzji służy prawo wniesienia odwołania do Głównego Inspektora Nadzoru  
Budowlanego w Warszawie, ul. Krucza 38/42 za pośrednictwem Wojewody Pomorskiego  
w terminie 14 dni od dnia jej doręczenia.

Otrzymują:

- 1. Pan Maciej Niedostatkiwicz  
ul. Kwidzyńska 13/3  
81-306 Gdynia
- 2. Główny Inspektor Nadzoru  
Budowlanego
- 3. a/a

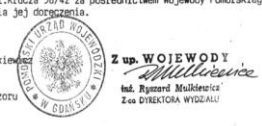

POMORSKI URZĄD WOJEWÓDZKI  
w GDAŃSKU  
WYDZIAŁ  
Architektury i Budownictwa  
80-810 Gdańsk, ul. Głogowska 2/27

AB-II-7133/2002

Gdańsk, 2002 - 01 - 27



Krajowa Komisja Kwalifikacyjna  
KK-0056-0008/14

Warszawa, dnia 10 kwietnia 2014 r.

DECYZJA Nr RZE/X/ 0014/14

Na podstawie art. 16 ust. 1 pkt 3 ustawy z 15 grudnia 2000 r. o samorządach zawodowych architektów, inżynierów budownictwa  
oraz inżynierów (t.j. Dz.U. z 2013 r. poz. 932 w związku z art. 15 ust. 1 i 2 ustawy z dnia 7 lipca 1994 r. - Prawo budowlane (t.j. Dz.U.  
z 2013 r. poz. 1409), po rozpoznaniu wniosku Pana dr inż. Macieja Leszka Niedostatkiwicza z dnia 20 lutego 2014 r. oraz  
dokumentów stwierdzających wymagane wykształcenie, praktykę zawodową i uprawnienia budowlane z dnia 7 grudnia 1996 r. nr  
24/Gd/96 i uprawnienia budowlane z dnia 30 kwietnia 1999 r. nr 151/Gd/99, a także stoszący doświadczenia praktyczne w zakresie  
objętych rzeczoznawstwem.

Krajowa Komisja Kwalifikacyjna Polskiej Izby Inżynierów Budownictwa  
nadaje

Panu Maciejowi Leszkowi Niedostatkiwiczowi  
ur. dnia 3 sierpnia 1970 r. w Gdańsku  
doktorowi inżynierowi budownictwa  
tytuł  
RZECZOZNAWCY BUDOWLANEGO

w specjalności konstrukcyjno - budowlanej obejmującej projektowanie bez ograniczeń.

Pan dr inż. Maciej Leszek Niedostatkiwicz może wykonywać funkcję rzeczoznawcy budowlanego na terenie całego kraju w wyżej  
wymienionym zakresie.

**Uzasadnienie**  
Krajowa Komisja Kwalifikacyjna Polskiej Izby Inżynierów Budownictwa na podstawie złożonych dokumentów  
i przeprowadzonego postępowania kwalifikacyjnego ustaliła, że Pan dr inż. Maciej Leszek Niedostatkiwicz spełnia wymagania  
stwierdzone w art. 15 ust. 1 ustawy z 7 lipca 1994 r. - Prawo budowlane (t.j. Dz.U. z 2013 r. poz. 1409), w związku z powyższym  
Krajowa Komisja Kwalifikacyjna uznała, że Pan dr inż. Maciej Leszek Niedostatkiwicz spełnia wymagania.

**Podsumowanie:**  
Od niniejszej decyzji przysługuje wniosek o ponowne rozpatrzenie sprawy do Krajowej Komisji Kwalifikacyjnej Polskiej Izby  
Inżynierów Budownictwa, 00-048 Warszawa, ul. Mszczewska 6/8, w terminie 14 dni od daty otrzymania decyzji.



Skład Orzekający  
Krajowej Komisji Kwalifikacyjnej:  
Dr inż. Marian Płachecki  
Przewodniczący Krajowej Komisji Kwalifikacyjnej

Mgr inż. Piotr Koczwara

mgr inż. Leszek Ganowicz

Orzekając:  
1. Pan Maciej Leszek Niedostatkiwicz, ul. Kwidzyńska 13/1, 81-306 Gdynia.  
2. Prezesa Okręgowej Komisji Kwalifikacyjnej.  
3. Główny Inspektor Nadzoru Budowlanego.  
4. a/a.

Pan Maciej Leszek Niedostatkiwicz ukłonił się wobec 10 al. (dotyczy składowej na numerze budowlany Urzędu Dystryktu Śródmieście m. st.  
Warszawy zgodnie z ustawą z dnia 16 listopada 2006 r. o opłacie składowej (Dz.U. Nr 225, poz. 1635 z późn. zm.).

148 22 827-07-51, www.piib.org.pl, e-mail: biuro@piib.org.pl

**ZA ZGODNOŚĆ  
Z ORYGINAŁEM**

DECYZJA NR 08/2002/R

Na podstawie art. 15 ust. 1, 2 i 3 ustawy z dnia 7 lipca 1994 r. - Prawo budowlane  
/tekst jednolity Dz. U. Nr 106, poz. 1126 z 2000 r. z późn.zm./, w związku z art. 104 § 1 i 2  
ustawy z dnia 14 czerwca 1960 r. Kodeks postępowania administracyjnego (tekst jednolity  
Dz. U. Nr 98, poz. 1071 z 2000 r.), po rozpatrzeniu wniosku Pana mgr inż. Macieja  
Niedostatkiwicza z dnia 21 stycznia 2002 r. oraz dokumentów stwierdzających wymagane  
wykształcenie i praktykę zawodową, opinii rzeczoznawców budowlanych i Polskiego  
Związku Inżynierów i Techników Budownictwa Oddział w Gdańsku

NADAJĘ

Panu Maciejowi Niedostatkiwiczowi  
magistrowi inżynierowi budownictwa  
urodz. 3 sierpnia 1970 r. w Gdańsku

**TYTUŁ  
RZECZOZNAWCY BUDOWLANEGO  
w specjalności konstrukcyjno - budowlanej  
w zakresie budowy obiektów budowlanych bez ograniczeń**

Pan mgr inż. Maciej Niedostatkiwicz może wykonywać funkcję rzeczoznawcy budowlanego  
na terenie całego kraju w wyżej wymienionym zakresie.

UZASADNIENIE

Na podstawie przeprowadzonego postępowania administracyjnego, które wykazało, iż  
Pan mgr inż. Maciej Niedostatkiwicz spełnia wszystkie wymagania art. 15 ust. 1 ustawy  
Prawo budowlane - to znaczy:

- 1. korzysta w pełni z praw publicznych
- 2. posiada dyplom ukończenia wyższej uczelni
- 3. odbył 5 lat praktyki po uzyskaniu uprawnień budowlanych
- 4. uzyskał opinię dwóch rzeczoznawców budowlanych odpowiedniej specjalności
- 5. uzyskał opinię właściwego stowarzyszenia

decyzją Wojewody Pomorskiego orzeczono jak na wst

Z up.  
mgr inż. Leszek Ganowicz

**dr hab. inż. Maciej Niedostatkiwicz**  
prof. Politechniki Gdańskiej  
**RZECZOZNAWCA BUDOWLANY**  
w specjalności konstrukcyjno-budowlanej bez ograniczeń w zakresie  
budowy obiektów budowlanych nr 08/2002/R  
projektowania nr RZE/X/0014/14  
**uprawnienia budowlane**  
w specjalności konstrukcyjno-budowlanej bez ograniczeń w zakresie  
kierownia budową nr 24/Gd/96  
sporządzania projektów nr 151/Gd/99  
kierownia robotami budowlanymi przy zabytkach nieruchomych  
nr PWK2.0715/1765/2011