

PROTOKÓŁ Nr 2-2/2024

z posiedzenia Komisji Klimatu, Środowiska i Ekologii Rady Miasta Gdańska w IX Kadencji Rady Miasta Gdańska, które odbyło się **04 czerwca 2024 roku** (wtorek), rozpoczęte o godz. 16:00 w sali Herbowej (Nr 208) Nowego Ratusza, przy ul. Wały Jagiellońskie 1 w Gdańsku.

Posiedzeniu przewodniczyła Radna Anna Golędzinowska - Przewodnicząca Komisji Zrównoważonego Rozwoju Rady Miasta Gdańska.

Na stan pięciu (5) członków Komisji, w posiedzeniu uczestniczyło pięciu (5), czyli było quorum do podejmowania prawomocnych opinii, wniosków i innych stanowisk. **Lista obecności Komisji stanowi załącznik nr 1. Lista obecności gości stanowi załącznik nr 2 do protokołu.**

Stwierdzam quorum. Szanowni Państwo Radni, jeśli chodzi o porządek obrad on został skierowany w regulaminowym terminie do radnych i zaproszonych gości. **Porządek stanowi załącznik nr 3 do protokołu**

Czy ktoś z Państwa Radnych ma jakieś uwagi do tego porządku obrad? Nie widzę. W związku z tym proszę o deklarację dotyczącą przyjęcia, wstrzymania się, bądź bycia przeciw **następującemu porządkowi obrad:**

1. Rozpatrzenie i zaopiniowanie projektu uchwały RMG zmieniającej uchwałę sprawie uchwalenia budżetu Miasta Gdańska na 2024 rok - Druk Nr 21 - w zakresie działania Komisji.

Przedstawia: Pani Izabela Kuś - Skarbnik Miasta Gdańska, Pan Artur Lemański - Dyrektor Wydziału Projektów Inwestycyjnych

2. Rozpatrzenie i zaopiniowanie projektu uchwały RMG zmieniającej uchwałę w sprawie przyjęcia Wieloletniej Prognozy Finansowej Miasta Gdańska - Druk Nr 22 - w zakresie działania Komisji.

Przedstawia: Pani Izabela Kuś - Skarbnik Miasta Gdańska, Pan Artur Lemański - Dyrektor Wydziału Projektów Inwestycyjnych

3. Rozpatrzenie i zaopiniowanie projektu uchwały RMG w sprawie zniesienia formy ochrony przyrody z drzew uznanych za pomniki przyrody - druk Nr 19.

Przedstawia: Pan Maciej Lorek - Dyrektor Wydziału Środowiska

4. Rozpatrzenie i zaopiniowanie projektu uchwały RMG w sprawie ustanowienia pomnika przyrody - druk Nr 20.

Przedstawia: Pan Maciej Lorek - Dyrektor Wydziału Środowiska

5. Przyjęcie planu pracy Komisji do końca 2024 roku.

Przedstawia: Przewodnicząca Anna Golędzinowska

6. Sprawy bieżące, wolne wnioski, korespondencja.

Głosowanie za przyjęciem porządku obrad:

Komisja porządek obrad przyjęła - 5 głosami za - jednogłośnie.

PUNKT – 1.

Rozpatrzenie i zaopiniowanie projektu uchwały RMG zmieniającej uchwałę sprawie uchwalenia budżetu Miasta Gdańska na 2024 rok - w zakresie działania Komisji – Druk Nr 21.

Przedstawia: Pani Izabela Kuś - Skarbnik Miasta Gdańska

Oryginał projektu uchwały znajduje się w protokole z sesji Rady Miasta Gdańska z 6 czerwca 2024 r. – sprawa **BRMG.0006.160.2024.**

Przewodnicząca Anna Gołędzinowska

Przechodzimy do 1 punktu obrad, mianowicie rozpatrzenie i zaopiniowanie projektu uchwały RMG zmieniającej uchwałę sprawie uchwalenia budżetu Miasta Gdańska na 2024 rok - w zakresie działania Komisji – Druk Nr 21. Tradycyjnie prosimy Panią Skarbnik Izabelę Kuś o wprowadzenie.

Pani Izabela Kuś - Skarbnik Miasta Gdańska

Przedstawiając przedmiotowy projekt uchwały zawarty w druku Nr 1929 powiedziała m.in., że zmiany dotyczą zarówno zmiany dochodów jak i planu wydatków. Łączna wartość zmiany planowanych dochodów to zwiększenie o 65.816.063 złote. Takie najważniejsze pozycje, najważniejsze, ale też dotyczą działania Państwa Komisji, to z tych dużych istotnych, to wprowadzenie po stronie dochodów równowartości zamienianych nieruchomości albo z firmami, albo z osobami fizycznymi. I tak po stronie dochodów pojawią się kwota 19.923.000 złotych. kolejna duża zmiana to równowartość też zamiany, ale w ramach odpłatnego nabycia prawa własności oraz prawa użytkowania wieczystego nieruchomości. Również po stronie wydatków zabezpieczana jest podobna kwota. Wprowadzamy środki unijne na projekty, jeden projekt edukacyjnym, a trzy projekty Gdańskiego Ośrodka Sportu. Po stronie wydatków pojawiają się opisy tych projektów oraz kwoty zabezpieczone po stronie wydatków, a więc jeszcze do tego wróć. 4,5 miliona złotych zwiększenie planowanych dochodów z tytułu wydawania zezwoleń na sprzedaż napojów alkoholowych.

Pozyskaliśmy dofinansowanie na modernizację chodników wraz z modernizacją nawierzchni jezdni 1,4 miliona złotych z Rządowego Funduszu Rozwoju Dróg. Również pozyskaliśmy dofinansowanie tym razem na przebudowę boiska szkolnego w Gdańsku Osowej przy szkole podstawowej 81 z Funduszu Rozwoju Kultury Fizycznej w wysokości 1.022.000 złotych. Wpływy ze sprzedaży węgla opałowego przez Wydział Gospodarki Komunalnej 72.800 złotych. Jest to węgiel sprzed dwóch lat, który dostaliśmy, aby pomóc w sprzedaży tego węgla.

Gdańskie Autobusy i Tramwaje, spółka zwraca nadmiernie nadpłaconą rekompensatę z 2023 roku i kwota zwrotu to 24.410.000 złotych. Gdański Zarząd Dróg i Zieleni pozyskuje dodatkowe dochody w kwocie 1.508.000 złotych i są to dochody z tytułu dzierżawy infrastruktury oraz wpływy z dotacji celowej z przeznaczeniem na refundację części kosztów utrzymania mostu w Sobieszewie. Po stronie dochodów, to chyba najważniejsze pozycje.

Jeśli chodzi o wydatki, to pojawiają się trzy projekty realizowane przez Gdański Ośrodek Sportu. Nowe przedsięwzięcie to projekt „Obieg plastiku w oceanach”. Kwota zabezpieczonych środków w bieżącym roku to 38.978 złotych. Opis projektu jest

uwzględniony w uzasadnieniu. Kolejny projekt, ale już finansowany z wygospodarowanych środków z planu finansowego Gdańskiego Ośrodka Sportu, to projekt o nazwie „Ecomarinas”, którego celem jest identyfikacja i testowanie rozwiązań w zakresie zrównoważonego zarządzania zasobami wodnymi, mające wpływ na zmniejszenie zanieczyszczenia wód Morza Bałtyckiego. Kolejny projekt, to projekt o nazwie Bollmann z kwotą w bieżącym roku 147.353 złote i celem projektu jest wzmocnienie pozycji obszaru Południowego Bałtyku jako kierunku turystyki kulturalnej i zrównoważonej przez stworzenie i marketing transgranicznej marki lokalnych ośrodków oferujących atrakcyjne zajęcia turystyczne związane z tematyką dziedzictwa morskiego.

W Biurze Energetyki zwiększa się planowane wydatki na dodatek węglowy dla podmiotów wrażliwych. Część z tych wydatków jest finansowana dodatkowymi dochodami z Funduszu Covid. Gdański Zarząd Dróg i zieleni, tak jak powiedziałam wcześniej z dodatkowych dochodów zwiększamy planowane wydatki w kwocie równoważnej dochodom, czyli 1.508.000 złotych i środki przeznaczone są w wysokości 200 tysięcy złotych na modernizację punktów poboru energii, konieczność dostosowania istniejących układów pomiarowych do nowych wymogów do końca 2024 roku, utrzymanie wiat przystankowych 308 tysięcy złotych i milion złotych na utrzymanie czystości w mieście. W Zarządzie Transportu Miejskiego część zwróconej rekompensaty wraca do spółki Gdańskie Autobusy i Tramwaje w kwocie 11.178.000 złotych i tę kwotę spółka planuje przeznaczyć na pokrycie kosztów kompleksowej naprawy trzech tramwajów PESA.

W wydziale Gospodarki Komunalnej zwiększamy wydatki przeznaczając dodatkowe 3 miliony złotych dla gdańskich Nieruchomości z przeznaczeniem na pokrycie kosztów remontów i konserwacji budynków mieszkalnych i niemieszkalnych, 845 tysięcy z dodatkowych środków plus jeszcze przesunięcie w ramach wydatków Wydziału Gospodarki Komunalnej. Łącznie 1.048.000 złotych na pokrycie opłat za usługi wodne, za odprowadzenie wód opadowych lub roztopowych ujętych w zamknięte systemy kanalizacji deszczowej oraz opłat za pobór podziemnych.

Projekt Rowerowy Maj, ponieważ podpisaliśmy umowę z 28 samorządami, które współfinansują koszty stworzenia aplikacji i promowania kampanii. Pojawia się po stronie wydatków kwota 371.902 złote właśnie na wydatki dotyczące budowy systemu informatycznego do obsługi kampanii, utrzymania tego systemu, prowadzenia szkoleń, infolinii w zakresie obsługi systemu oraz pokrycia kosztów jednego etatu w Urzędzie Miejskim w Gdańsku i 32.195 złotych na nagrody dla laureatów cyklicznej kampanii Rowerowy Maj.

W Wydziale Skarbu jak powiedziałam wcześniej po stronie wydatków pojawiają się kwoty będące bezpośrednim skutkiem zamian, czyli to co pozyskujemy od właścicieli pojawia się po stronie dochodów, a to co przejmujemy po wydatków.

Już jesteśmy w zmianach w zakresie inwestycji. Tu są przesunięcia, zwiększenia. Łącznie w Wydziale Projektów Inwestycyjnych budżet rośnie o 2.017.000 złotych, a na tę kwotę składają się zarówno zwiększenia jak i zmniejszenia planu. Każde z przedsięwzięć jest opisane w uzasadnieniu, szczegółowo zarówno kwoty jak i powód zmiany.

Jeszcze jedna istotna pozycja, zarówno z tegorocznego budżetu, jak i w Wieloletniej Prognozie Finansowej z kolejnego roku zmniejszamy środki, które rezerwowaliśmy i które

zabezpieczyły umowę zawartą z inwestorem zewnętrznym na przedsięwzięcie planowane do realizacji w partnerstwie Publiczno-Prywatnym, a dotyczące budowy 4 parkingów w Śródmieściu. Umowa została rozwiązana, stąd nie ma już potrzeby zabezpieczenia i w budżecie i w WPF środków. I to są najważniejsze zmiany zarówno dochodów jak i wydatków. W zakresie Państwa działalności. Dziękuję.

Przewodnicząca Anna Gołędzinowska

Bardzo dziękuję. Myślę, że dość zasadnicze pytanie. Faktycznie duża część tych zmian budżetowych dotyczy zamiany nieruchomości. Czy tutaj mogliby Państwo troszeczkę więcej powiedzieć, nie tylko o samym skutku finansowym, który jest niejako przyjmowany tym dokumentem, ale rozumiem, że te zamiany nieruchomości też wiążą się z dalszą polityką inwestycyjną miasta.

Pani Izabela Kuś - Skarbnik Miasta Gdańska

Tak. Wyjaśnienia otrzymała tylko część z Państwa z Wydziału Skarbu, to poproszę po prostu o przesłanie wszystkim, żeby państwo wszyscy wiedzieli.

Przewodnicząca Anna Gołędzinowska

To poproszę.

Pani Izabela Kuś - Skarbnik Miasta Gdańska

Jest kilka pozycji. Jedną z nich, to są zamiany nieruchomości z Gdańską Infrastrukturą Wodociągowo-Kanalizacyjną. Wykorzystujemy okazję, że GIWK dysponuje nieruchomościami, które są nam niezbędne i my mamy takie, które są niezbędne dla GIWK, w związku z tym w tym momencie nie stosujemy ścieżki aportowej, czyli nie wprowadzamy aportem tych naszych nieruchomości do spółki, tylko po prostu się zamieniamy. I tam jest szereg adresów. Czy Państwo chcą żeby teraz odczytywała te adresy, czy jednak wysłać to do Państwa na maila?

Przewodnicząca Anna Gołędzinowska

Myślę, że czytelnie będzie, jeśli faktycznie wszyscy będą mieli możliwość zapoznania się przed sesją.

Pani Izabela Kuś - Skarbnik Miasta Gdańska

Dobrze. Dwie chyba kolejne pozycje uzyskały pozytywną opinię poprzedniej kadencji Komisji Zagospodarowania Przestrzennego i jedna czeka na taką pozytywną opinię i jest to chyba zamiana mieszkania, tj. my oddajemy mieszkanie przy ul. Ojcowskiej a przejmujemy mieszkanie przy ul. Komorowskiego. Jest to prawie ekwiwalentna wartość mieszkania. Mieszkanie, które pozyskujemy jest praktycznie mieszkaniem gotowym do zasiedlenia, a to przy ul. Ojcowskiej było w bardzo złym stanie, ale osoba fizyczna była zainteresowana pozyskaniem tego mieszkania, ponieważ jest właścicielem też chyba innych lokali w tym budynku. W związku z tym to było dla tej osoby bardzo atrakcyjna ...

Przewodnicząca Anna Gołędzinowska

Bardzo możliwe, bo to faktycznie jest bardzo specyficzne budownictwo z końca lat dwudziestych, które często było dzielone potem po wojnie, wiem, że wcześniej takie przypadki przy tej ulicy były.

Pani Izabela Kuś - Skarbnik Miasta Gdańska

Dla nas jest to korzystna transakcja, ponieważ dostajemy gotowe mieszkanie do zasobu komunalnego do zasiedlenia w bardzo dobrym stanie.

To tyle szczegółów z pamięci, a jak mówię podeślę do wszystkich z Państwa, żebyście mieli komplet informacji, już takich szczegółowych z Wydziału Skarbu.

Przewodnicząca Anna Gołędzinowska

Dziękuję. Poprosimy. Czy są jeszcze jakieś pytania dotyczące tego druku? Nie widzę, przechodzimy do opiniowania.

Ustalenia: Opinia Komisji

Przewodnicząca Anna Gołędzinowska

Poddała pod głosowanie przyjęcie i pozytywne zaopiniowanie projektu uchwały Rady Miasta Gdańska zmieniającej uchwałę w sprawie uchwalenia budżetu Miasta Gdańska na 2024 rok - w zakresie działania Komisji - druk nr 21.

Głosowanie:

Po wysłuchaniu informacji i wyjaśnień przedstawionych przez Panią Izabelę Kuś - Skarbnika Miasta Gdańska oraz przeprowadzonej dyskusji, Komisja - 4 głosami za, przy 0 głosach przeciwnych i 1 głosie wstrzymującym się - przyjęła i pozytywnie zaopiniowała przedmiotowy projekt uchwały - w zakresie działania Komisji, zawarty w Druku Nr 21 - bez poprawek. Opinia Nr 2-2/1/1/2024 - oryginał został przekazany do protokołu z sesji Rady Miasta Gdańska z dnia 6 czerwca 2024 roku.

PUNKT - 2.

Rozpatrzenie i zaopiniowanie projektu uchwały RMG zmieniającej uchwałę w sprawie przyjęcia Wieloletniej Prognozy Finansowej Miasta Gdańska - Druk Nr 22 - w zakresie działania Komisji.

Prezentuje: Pani Izabela Kuś - Skarbnik Miasta Gdańska

Oryginał projektu uchwały znajduje się w protokole z sesji Rady Miasta Gdańska z 6 czerwca 2024 r. - sprawa BRMG.0006.161.2024.

Przewodnicząca Anna Gołędzinowska

Bardzo dziękuję. W tym miejscu przechodzimy do druku, który zwykle jest drukiem siostrzanym, druku Nr 22, a więc zmieniający uchwałę w sprawie WPF - w zakresie działania Komisji. Tradycyjnie część kwestii była już przed chwilą omówiona, ale nie wszystkie, bo to jest troszeczkę inna perspektywa. Bardzo proszę panią Skarbnik o wprowadzenie.

Pani Izabela Kuś - Skarbnik Miasta Gdańska

W WPF również zmieniają się plany dochodów, ale nie tylko w bieżącym roku tylko w kolejnych latach to są środki pozyskane z funduszy Unii Europejskiej. I tak dokonuje się zmian dochodów bieżących na finansowanie projektów ze środków Unii Europejskiej i też o charakterze bieżącym i bilans tych zwiększeń, bieżący rok, to 4.975.000 złotych, 2025 rok, to niemal 9 milionów złotych, kolejny rok 4.628.000 złotych, 2027 rok 2.651.000, 2028 rok 663.000 złotych i 2029 rok 100.000 złotych.

Również wprowadzamy do dochodów, ale majątkowych dofinansowanie unijne na sfinansowanie projektu przywrócenie wartości dawnemu zespołowi sierocińca z adaptacją do nowych funkcji kultury i turystyki. Jest to Dom Chodowieckiego i Grassa, przyszły rok to 21.261.000 złotych, w 2026 roku 16.530.000 złotych i 2027 rok 7.723.000 złotych. to były dochody.

Jeśli chodzi o wydatki w załączniku nr 2, aktualizowane są harmonogramy, zwiększane, pojawiają się również nowe przedsięwzięcia. Tu też taka uwaga, budowa basenów dzielnicowych. Zmiana zarówno w tegorocznym budżecie jak i w całej Wieloletniej Prognozie Finansowej. Uwalniamy również środki, które były wcześniej były blokowane na przedsięwzięciu Partnerstwa Publiczno-Prywatnego na budowę basenów w dzielnicowych. Przedsięwzięcie nie udało się w tym trybie. W tej chwili zdecydowaliśmy o realizacji dwóch basenów. Jeden przez Międzynarodowe Targi Gdańskie i tam pojawia się dokapitalizowanie spółki na ten zakres. Drugi basen w dzielnicy Brzeźno planowany jest jako cel publiczny w ramach PPP dla dzielnicy Nowy Port, stąd ta rezerwa już w tej chwili na budowę basenów dzielnicowych jest niepotrzebna. Organizacja Światowego Kongresu Velo City, to też tylko zwiększenie w bieżącym roku środków.

Chciałabym też pewną operację wytłumaczyć, ponieważ w jednym miejscu znajdziecie Państwo informację, że zmniejsza się limity na przedsięwzięcie przywrócenie wartości dawnemu Zespołowi Sierocińca z adaptacją do nowych funkcji Dom Chodowieckiego i Grassa. Ta operacja polega na tym, że to przedsięwzięcie znika jako przedsięwzięcie finansowane ze środków własnych i pojawia się w części, która gromadzi projekty finansowane z dofinansowaniem unijnym. Tak, że w jednym miejscu w uzasadnieniu to przedsięwzięcie znika, w innym pojawia się wraz ze środkami z dotacji. Rozbudowa cmentarzy komunalnych, to są przesunięcia, w tym roku zmniejszamy środki, ale w kolejnych latach łącznie budżet rośnie, czyli zmniejszenie w bieżącym roku 2,4 miliona złotych, a w latach 2025 zwiększenie 2 miliony złotych, a w 2026 roku zwiększenie o 7,4 miliona złotych i w kolejnym o 2 miliony złotych. Jak mówiłam wcześniej znika przedsięwzięcie zaprojektowanie, sfinansowanie, wybudowanie i eksploatacja ogólnodostępnych parkingów kubaturowych w Gdańsku. znikają środki z tego roku i z kolejnego, łącznie dokowaliśmy na to ponad 41 milionów złotych. I nowe przedsięwzięcia wcześniej omawiane projekty Gdańskiego Ośrodka Sportu, czyli np. Ecomarinas, Nowe Rozwiązania Mobilności dla Klimatycznej Neutralności Miast Unii Europejskiej, projekt, którego finansowanie zakładane jest w latach 2024-2028. Całkowita wartość przedsięwzięcia wynosi 533.000 złotych. Przedsięwzięcie finansowane jest ze środków unijnych, opis przedsięwzięcia jest w uzasadnieniu. Horyzont Europa, też nowe przedsięwzięcie dwuletnie o łącznej wartości 153 tysiące złotych. przedsięwzięcie będzie realizowane z partnerami takimi jak Gdański Uniwersytet Medyczny jako koordynator projektu. Politechnika Gdańska, Uniwersytet Gdański, Uniwersytet Morski w Gdyni, Akademia Marynarki Wojennej, Instytut Oceanologii Polskiej Akademii Nauk, Centrum Nauki Eksperyment w Gdyni przy wsparciu Województwa Pomorskiego oraz z miastem Gdynia.

Też nowe przedsięwzięcie pojawia się w części przedsięwzięć realizowanych w ramach PPP. To zadanie o nazwie „Budowa Kolumbarium” w Gdańsku na Cmentarzu Oliwskim, Cmentarzu Srebrzysko. Limity wydatków ustala się od 2025 roku do 2032 roku, łączna

wartość przedsięwzięcia 18.432.000 złotych. i tak naprawdę to przedsięwzięcie po stronie wydatków jest bilansowane dochodami właśnie w ramach PPP.

I nowe przedsięwzięcie, nowa perspektywa unijna, nowe przedsięwzięcia cyfrowe, cyfryzacja gminy od 2025 roku 250 tysięcy złotych i kolejne lata 2.250.000 złotych, 2027 rok 300.000 złotych i 2028 rok 300.000 złotych, również 300.000 złotych w 2029 roku. Łączna wartość przedsięwzięcia 3.400.000 złotych. Celem tego przedsięwzięcia o tej wartości jest wdrożenie narzędzia informatycznego wspierającego prace Gdańskiego Zarządu Dróg i Zieleni i w ramach realizacji przedsięwzięcia zostaną wdrożone nowe rozwiązania informatyczne, które usprawnia realizację zadań GZDiZ związanych z prowadzeniem ewidencji pasa drogowego, projektowaniem organizacji ruchu i zarządzaniem siecią dróg. Dziękuję.

Przewodnicząca Anna Gołędzinowska

Dziękuję bardzo. Ja tak też informacyjnie, pomimo, że te wątki mobilnościowe bardzo mnie interesują i stąd mój udział i praca w Komisji ds. Mobilności i Transportu. Niejednokrotnie tak jak pani zauważyła te kwestie są połączone, kwestie czystości powietrza na przykład i mobilności i silą rzeczy one się będą też pojawiały przy okazji omawiania budżetu w Komisji Mobilności i Transportu nowej Komisji, natomiast tak sobie teraz głośno myślę, że pewnie, obawiam się, że w tegorocznym planie pracy już tego nie zmieścimy, ale pewnie w przyszłym roku zrobimy jakieś posiedzenie Komisji dotyczące tych projektów miękkich, bo czy ten projekt, tutaj żeśmy pamiętam z panem dyrektorem Lemańskim rozmawiali prowadzony przez GOS dotyczący ekologicznych marin, czy te nowe rozwiązania w zakresie mobilności. Ja tam gdzieś rozwiązując inne sprawy i mając kontakt z urzędnikami, wiem, że dużo energii jest wydatkowanych na te projekty i niejednokrotnie są to ciekawe rozwiązania, więc myślę, że dobrze żebyśmy też jako Komisja im przyjrżeli, ale przechodząc do kwestii inwestycyjnych. Przy okazji tej dostępności basenowej, o której mowa. Rozumiem, że Brzeźno jest Partnerstwem Publiczno-Prywatnym powiązaniem z kolei z planem rewitalizacji dla Nowego Portu. Podobnie sytuacja Wrzeszcza. Natomiast proszę mi powiedzieć jak wygląda tego planowanego centrum sportowego dla Gdańska Południe, bo to też wielu mieszkańców jest zainteresowanych.

Pan Artur Lemański – Dyrektor Wydziału Projektów Inwestycyjnych

Jeżeli chodzi o ten projekt on składa się w tej chwili, tzn. planowany jest w kilku etapach, mamy przygotowane dwa pierwsze etapy, czyli etap budowy lodowiska z halą i widownią dla 300 osób oraz basenu. Obydwa dokumentacje posiadają pozwolenie na budowę i w tej chwili szukamy finansowania zewnętrznego, które pozwoli nam te projekty w kolejnych latach zrealizować.

Przewodnicząca Anna Gołędzinowska

Dziękuję bardzo i nie ukrywam, mocno trzymam kciuki, zresztą pan dyrektor jest na pewno świadom, że też toczą się równoległe prace planistyczne nad stworzeniem takiej koncepcji urbanistycznej dotyczącej zagospodarowania Gdańska Południe i świetnie by było, żeby to wszystko udało się zsynchronizować. Tylko tytułem komentarza. Cieszę się, że Dom Chodowieckiego i Grassa, było nie było jeden z nielicznych obiektów barokowych. Tak naprawdę podsumowałam sobie, że właściwie wszystkie zachowane obiekty barokowe, świeckie nazwijmy to w Gdańsku w tym momencie są własnością miasta i są ratowane jako własność miasta, bo czy Rycerska 10, czy Hewelianum, czy właśnie tzw. sierociniec, czyli

obecnie obiekt muzealny, więc cieszę się, że on zyskał uznanie przy tym nowym rozdaniu funduszy unijnych. Czy są jeszcze jakieś pytania ze strony Państwa Radnych do tego co żeśmy usłyszeli poza uzasadnieniem lub naszych gości? Nie ma, przechodzimy do opiniowania.

Ustalenia: Opinia Komisji

Przewodnicząca Anna Gołędzinowska

Poddała pod głosowanie przyjęcie i pozytywne zaopiniowanie projektu uchwały Rady Miasta Gdańska zmieniającej uchwałę w sprawie przyjęcia Wieloletniej Prognozy Finansowej Miasta Gdańska - Druk Nr 22 - w zakresie działania Komisji.

Głosowanie:

Po wysłuchaniu informacji i wyjaśnień przedstawionych przez Panią Izabelę Kuś – Skarbnika Miasta Gdańska oraz przeprowadzonej dyskusji, Komisja – 4 głosami za, przy 0 głosach przeciwnych i 1 głosie wstrzymującym się - **przyjęła i pozytywnie zaopiniowała** przedmiotowy projekt uchwały – w zakresie działania Komisji, zawarty w Druku Nr 22 - bez poprawek. **Opinia Nr 2-2/2/2/2024 – oryginał został przekazany do protokołu z sesji Rady Miasta Gdańska z dnia 6 czerwca 2024 roku.**

PUNKT – 3.

Rozpatrzenie i zaopiniowanie projektu uchwały RMG w sprawie zniesienia formy ochrony przyrody z drzew uznanych za pomniki przyrody - druk Nr 19.

Przedstawia: Pan Maciej Lorek – Dyrektor Wydziału Środowiska

Oryginał projektu uchwały znajduje się w protokole z sesji Rady Miasta Gdańska z 6 czerwca 2024 r. – sprawa **BRMG.0006.158.2024.**

Przewodnicząca Anna Gołędzinowska

Kolejne dwa punkty będą omawiane przez przedstawicieli Wydziału Środowiska. Rozpatrzenie i zaopiniowanie projektu uchwały RMG, tj. dość zaskakująca, znaczy zaskakująca, bo pierwszy raz przychodzi mi nad taką uchwałą debatować. Natomiast rozmawiając wcześniej z panem kierownikiem Trykszą wiem z czego ta uchwała wynika i jaki jest stan faktyczny. Natomiast jest to uchwała dotycząca zniesienia formy ochrony przyrody z drzew uznanych za pomniki przyrody, druk Nr 19 i bardzo proszę Pana Michała Lamczyka o wprowadzenie i wyjaśnienie tej sytuacji.

Pani Dagmara Nagórka- Kmieciak – Zastępca Dyrektora Wydziału Środowiska

Dzień dobry Państwu.

Tak jak pani przewodnicząca powiedziała jest to uchwała zdejmująca ochronę z pomników przyrody. Tak jak dotychczas otrzymywaliście Państwo uchwały ustanawiające pomniki, no niestety jest proszę Państwa taka potrzeba, żeby zrobić porządek z istniejącymi pomnikami przyrody na terenie miasta, ponieważ dokonywaliśmy inwentaryzacji pomników, badamy ich stan techniczny. I okazało się, że drzewa zostały usunięte na skutek tego, że stanowiły wywroty, czy były obumarłe, czy też jest przypadek drzewa omyłkowo usuniętego przez właściciela terenu na którego posesji takowy istniał, czy też niestety podczas inwentaryzacji w terenie pomników przyrody po

prostu nie zastano, więc też jest taka sytuacja, że drzewa po prostu zniknęły. No one mogły ulec wywrotowi, być usunięte, ale nikt nikogo o tym nie powiadomił, czy może z jakichś innych przyczyn. Jestem tutaj obecna wraz ze Starszym Inspektorem Michałem Lamczykiem, który zajmuje się w Wydziale ustanawianiem form ochrony przyrody i mamy tutaj prezentację, żeby Państwu zwizualizować te drzewa i też pan Michał przedstawi tę prezentację i pokaże Państwu co i jak z pomnikami, które tak jak mówię są niezbędne do zniesienia, a jest to też powiązane działanie z porządkowaniem w ramach GEO Gdańska różnego rodzaju map i też na potrzeby Biura Rozwoju Gdańska, które ustanawia kolejne plany, robi różnego rodzaju nakładki, tak, żeby też nie zamieszczano już drzew nieistniejących ...

Przewodnicząca Anna Gołędzinowska

... przede wszystkim, ja też nijako służbowego obowiązku jako działająca w tej branży, w tym momencie mamy obowiązek digitalizacji, więc jeżeli coś nie istnieje to i tak musiałoby być uwzględnione w tych zasobach bazodanowych, które są teraz podstawą dla polityki planistycznej. Taki trochę paradoks, ale tak to funkcjonuje.

Pani Dagmara Nagórka- Kmieciak – Zastępca Dyrektora Wydziału Środowiska

No też należy mieć na uwadze, że my będziemy przychodzili do Państwa z kolejnymi drzewami do uchwalenia, no i też de facto w globalnym bilansie ta ilość obecnie, powiedzmy likwidowanych, mówiąc kolokwialnie myślę, że nie jest bardzo duża, tym bardziej, że do tej pory takich uchwał żeśmy tutaj nie podejmowali jako gmina.

Pan Michał Lamczyk, Starszy Inspektor - Referat Bioróżnorodności w Wydziale Środowiska

Dzień dobry Państwu. Dziękuję pani dyrektor za wprowadzenie.

Przedstawię Państwu trochę więcej szczegółów a pro po tych drzew. W naszej opinii Wydziału Środowiska straciły swoją wartość jako pomniki przyrody z różnych powodów i w związku z tym należy jakby uporządkować nasz stan, żeby dalej drzewa i pomniki na terenie Gdańska gospodarnie ustanawiać, potem pielęgnować. Łącznie tych drzew jest 11.

Numeracja będzie według daty ich powoływania, jako pomniki przyrody, czyli zaczynamy od drzew najstarszych i tutaj pierwszym takim drzewem jest pomnik Nr 388/2.

1. Buk zwyczajny

Buk zwyczajny – pomnik nr 388/2

Druk Nr 19

- Drzewo rośnie na terenie działki 426/9 obręb 12, ul. Polanki 117 - w granicach zespołu dworsko-parkowego – Dwór V;
- Uznane za pomnik przyrody w roku 1979 – wskazano, że miało ok. 250 lat;
- Ostatnio zabiegi pielęgnacyjne przeprowadzono w roku 2020;
- Oględzin pomnika dokonano na zlecenie WŚ w miesiącach październik-listopad 2023 r.;
- Wskazano konieczność przeprowadzenia kompleksowej oceny drzewa w terminie 1-6 miesięcy;
- **Wywrot drzewa nastąpił w dniu 22.12.2023 r. – drzewo miało ok. 295 lat;**
- **Drzewo zostało pocięte podczas interwencji Straży Pożarnej**
- Przyczyną upadku drzewa były prawdopodobnie silne porywy wiatru w tym dniu;
- Lokalizacja uniemożliwia pozostawienie jako świadka.

Przewodnicząca Anna Gołędzinowska

Czyli mówiąc krótko jest to drzewo odziedziczone po decyzji wojewody przez miasto.

Pan Michał Lamczyk, Starszy Inspektor - Referat Bioróżnorodności w Wydziale Środowiska

Tak jest i z tego co pamiętam wszystkie drzewa przedstawione dzisiaj będą właśnie odziedziczone po poprzednich gospodarzach pomników przyrody. Żadne z tych drzew nie było ustanowione decyzją Rady Miasta Gdańska, może jedno, tutaj jakby pamięć może mnie zawieść.

Przewodnicząca Anna Gołędzinowska

Czyli może być sytuacja, bo jak w rozmowie z panem kierownikiem Trykszą usłyszałam taką informację, dość interesującą, że mogło być tak, że w momencie przenoszenia na miasto z dobrodziejstwem inwentarza pewnych aktów prawnych, w tym ochrony przyrody takich jak pomniki przyrody, to drzewo już mogło fizycznie nie istnieć.

Pan Michał Lamczyk, Starszy Inspektor - Referat Bioróżnorodności w Wydziale Środowiska

Tak jest, są takie przypadki, są również przypadki, że podczas inwentaryzacji, którą miasto przeprowadziło w 2010 roku, żeby rozeznaczyć ten stan inwentarza pomników przyrody przejętych. Wtedy zostały drzewa zinwentaryzowane jako martwe, albo nie istniejące w terenie. Tak, że tj. większość tych przypadków. Dużo mniej dotyczy zdarzeń losowych, głównie pogodowych i tak jest właśnie w przypadku tego buka. On się wywrócił w grudniu 2023 roku. To było po nocy gdzie był taki bardzo duży wiatr w Gdańsku i gdzie bardzo dużo zniszczeń zrobił i wynika nam z obliczeń, że wtedy w momencie wywrotu mógł mieć około 300 lat, więc tj. jakby wiek górny dla buka jako takiego. Jeżeli chodzi o jego zdrowotność, więc jakby już można powiedzieć, że dożył swoich lat i został przez warunki pogodowe tutaj obalony.

Druk Nr 19



Luty 2020



Październik 2023

To drzewo zostało pocięte podczas interwencji straży pożarnej, ponieważ wywróciło się częściowo na teren szpitala Marynarki Wojennej, na parking.



Grudzień 2023



Druk Nr 19

++ N E C T E M E R E N E C T I M I D E ++

I tutaj w związku właśnie z tym, że ta lokalizacja w narożniku działki i w bliskiej odległości od Szpitala Marynarki Wojennej uniemożliwia pozostawienie tego drzewa, czy też resztek tego drzewa jako świadka przyrody.

Ulica Polanki 117

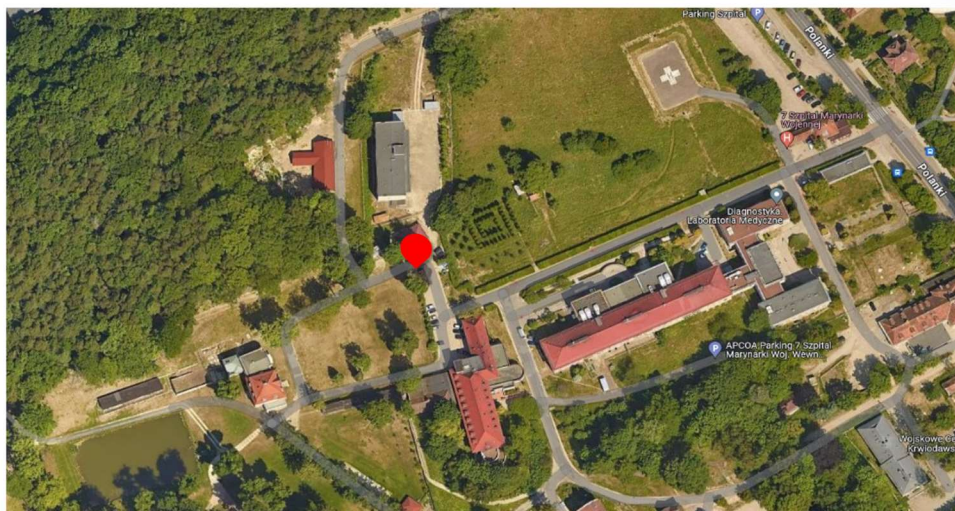

Druk Nr 19

++ N E C T E M E R E N E C T I M I D E ++

Tak, że tutaj jakby sprawa jest według Wydziału Środowiska oczywista. Tutaj jest lokalizacja pierwotna tego drzewa, tj. tzw. Dwór V, który jest wpisany do rejestru zabytków, no i właśnie w związku z tym, to już uprzedzam fakty, będzie dzisiaj kilka pomników przyrody z tego terenu, ponieważ po prostu były to drzewa, które hurtowo zostały ustanowione w pewnym okresie z tego terenu i no niestety dożywają po prostu swoich lat i są już, że tak powiem po prostu wypadają na gruncie.

2. Kolejny buk, który jest również z tego terenu. To jest właśnie ten przypadek, o którym mówiła pani dyrektor wcześniej. To jest buk, który omyłkowo został wycięty podczas działań pielęgnacyjnych, przy czym również był drzewem martwym, więc nie nastąpiło wycięcie zdrowego, żywego drzewa, tylko drzewa martwego ...

Druk Nr 19

Buk zwyczajny – pomnik nr 389

- Drzewo rośnie na terenie działki 426/9 obręb 12, ul. Polanki 117- w granicach zespołu dworsko-parkowego – Dwór V;
- Uznane za pomnik przyrody w roku 1979 – wskazano, że miało ok. 180 lat;
- **Drzewo omyłkowo wycięte podczas prowadzenia zabiegówzleconych przez Właściciela nieruchomości w roku 2020 – było już wtedy martwe – miało ok. 225 lat;**
- **Decyzją nr WŚ.II.6132.31.2021 z dnia 30 sierpnia 2021 r. wymierzono administracyjną karę pieniężną w wysokości 25.130,00 zł za usunięcie ww. drzewa bez wymaganego zezwolenia**

++ N E C T E M E R E N E C T I M I D E ++

Przewodnicząca Anna Gołędzinowska

... przepraszam, że wejdę w słowo, ale tutaj zawsze pojawia się przy takich informacjach lampka ostrzegawcza. W jaki sposób weryfikuje się, że to było wydarzenie losowe, a nie jednak, no intencja, czy tu zostało przeprowadzone jakieś dochodzenie?

Pan Michał Lamczyk, Starszy Inspektor - Referat Bioróżnorodności w Wydziale Środowiska

Tak. W tym przypadku sprawa została zgłoszona na policję i było prowadzone postępowanie. Wykonawca tych zabiegów pielęgnacyjnych, który wykonywał je dla właściciela prywatnego gruntu, sam zgłosił się do Wydziału Środowiska z informacją, że pomyłkowo wyciął to drzewo i było prowadzone postępowanie karne. Również Wydział Środowiska osobno wymierzył administracyjną karę pieniężną w wysokości 25.130 złotych za usunięcie drzewa bez wymaganego zezwolenia, a w trakcie przebiegu procedury była wykonana ekspertyza dendrologiczna, która wskazała na to, że faktycznie to drzewo również należałoby w bardzo krótkim czasie usunąć dla bezpieczeństwa, ponieważ było w bardzo złym stanie zdrowotnym. Zaatakowane przez grzyby chorobotwórcze, z rozległą próchnicą wewnątrz pnia i było całkowicie obumarłe.

Jeżeli chodzi o tą pomyłkę, to my przypuszczamy, że mogła nastąpić również na skutek niedoskonałych współrzędnych, które w latach ustanawiania tych pomników były podawane i wtedy niestety, ale dokładność tych współrzędnych jest bardzo różna i mieliśmy nawet przypadki, że pomniki przyrody były znajdowane w odległości do kilometra, dwóch od miejsca gdzie były wskazywane w aktach powołujących. I również na małym obszarze, gdzie jest dużo pomników drzew obok siebie również te sytuacje są ważące i może dojść do pomyłki. Tak jak mówiłem tutaj jakby sprawa była prowadzona zarówno przez organy ścigania jak i przez Wydział Środowiska. Sąd wyrok wydał, tak, że sprawa wygląda na to, że jest tutaj zamknięta w tym zakresie.

Przewodnicząca Anna Gołędzinowska

Proponuję, ponieważ tych drzew jest jedenaście. Jeżeli Państwo radni, albo nasz gość, albo pani sekretarz, która też ma prawo zadać pytanie jako obywatelka, macie pytanie do któregośkolwiek z tych drzew, to proponuję zadawajmy je na bieżąco, a nie na podsumowanie, tak, żebyśmy mieli w pamięci konkretny przypadek. Bardzo proszę.

Pan Michał Lamczyk, Starszy Inspektor - Referat Bioróżnorodności w Wydziale Środowiska
Dziękuję. Tutaj wycinki z fotografii i z dokumentacji stanu zdrowotnego tego drzewa. Ta dokumentacja jest dostępna w Wydziale Środowiska. Została w tamtym czasie przyjęta przez pracowników prowadzących sprawę.



Foto1)

Druk Nr 19



Foto6-5) Pni z wewnętrznym rozkładem drewna, destrukcyjny efekt działalności patogenów grzybowych min. - Wachtlarzowca szluzowata i Rozszczepki pospolitej.



Foto7) Na pniu owocniki grzybów - Rozszczepka pospolita (Schizophyllum commune Fr.)

++
NEC TEMERE NEC TIMIDE
++

I tutaj tak jak mówiłem kolejne drzewo z Polanki 117. Ono w tamtym okresie miało już 225 lat, więc też jest już to naturalne, że w tym wieku buk może być po prostu drzewem martwym bez pomocy z przyczyn naturalnych.

Ulica Polanki 117

Druk Nr 19



++
NEC TEMERE NEC TIMIDE
++

3. **Kolejny pomnik przyrody modrzew europejski.** Również drzewo z Polanki 117. On został uznany pomnikiem w roku 1979 i ten rok 79 będzie się przewijał i w 2010 roku podczas inwentaryzacji tego stanu, który dostaliśmy w spadku, to drzewo zostało wykazane jako drzewo, które się wywróciło. Jest to jedno z trzech drzew stanowiących grupowy pomnik przyrody trzech modrzewi. Dwa pozostałe modrzewie jak i wszystkie inne pomnikowe drzewa z tego terenu są w tym roku objęte zabiegami pielęgnacyjnymi, są w całkiem niezłym stanie zdrowotnym. Jeżeli w trakcie tych zabiegów pielęgnacyjnych wyjdą jeszcze jakieś dodatkowe okoliczności, to będziemy się temu przyglądali. To drzewo w tym roku 2010 miało około 130 lat. Jak na modrzew europejski nie jest to bardzo imponujący wiek, natomiast z wcześniejszych danych wynika, że nie był bardzo imponującym drzewem i został bardziej objęty jako jedno z tych trzech drzew jako pomnik przyrody grupowy.

Modrzew europejski – pomnik nr 391/3

- Drzewo rosło na terenie działki 426/9 obręb 12, ul. Polanki 117 - w granicach zespołu dworsko-parkowego – Dwór V;
- Uznane za pomnik przyrody w roku 1979 – wskazano, że miało ok. 100 lat;
- **Drzewo zostało zinwentaryzowane w 2010 r. jako wywrot – miało ok. 130 lat.**

Druk Nr 19

KARTA EWIDENCJI POMNIKA PRZYRODY										19 miejsce		391			
I. Wiadomości ogólne															
Miejsce		Gdańsk		Nadleśnictwo											
Ochrona		Gdańsk		Lęborkowo											
Ciepłota (data ewidencji) 02.02.2010															
Właściciel/Zarządcza (ime, nazwisko, adres):															
grupa: none															
II. Położenie															
Gdańsk - Oliwa, ul. Polanki 117															
III. Gatunek															
Lp.		Nazwa polska		Nazwa łacińska		Ciężar na wiatr 100 cm (cm)		Wysokość (m)		Najmniejsza wysokość (m)		Stwierzone w wiek (lat)		Współrzędne	
												N		E	
1		Modrzew europejski		Larix decidua		345		24		10		170		54°23.584 18°33.842	
2		Modrzew europejski		Larix decidua		-		25		8		130			
3		Modrzew europejski		Larix decidua		-		-		-		-		wywrócił się w 2010	
Charakterystyka pokroju i zdrowotności strzały															
1. Korona ułityta pod bluszczem															
2. Korona ułityta pod bluszczem															
IV. Stan zdrowotny drzew															
1. Korona zredukowana, zamiera															
2. Dł. podciętych gałęzi: 2cm															
V. Zalecenia pielęgnacyjne i konserwatorskie															
1.2. Długość zamierzenia, zapobieganie, konieczne oporządzenie roślinki i decyzja dotycząca stopnia obniżenia korony															
Mapowalność i data: Firma: EPRI, ul. Targowa 45, 04-820 Warszawa 3, Działalność: 02. Nisza Starostwa - Carina i.c. Warszawa, 14.07.2010, Tel: 22 870 20 89, Działalność: 02. Nisza Starostwa - Carina i.c. ul. Marszałka Gucholca															

++ N E C T E M E R E N E C T I M I D E ++

Ulica Polanki 117

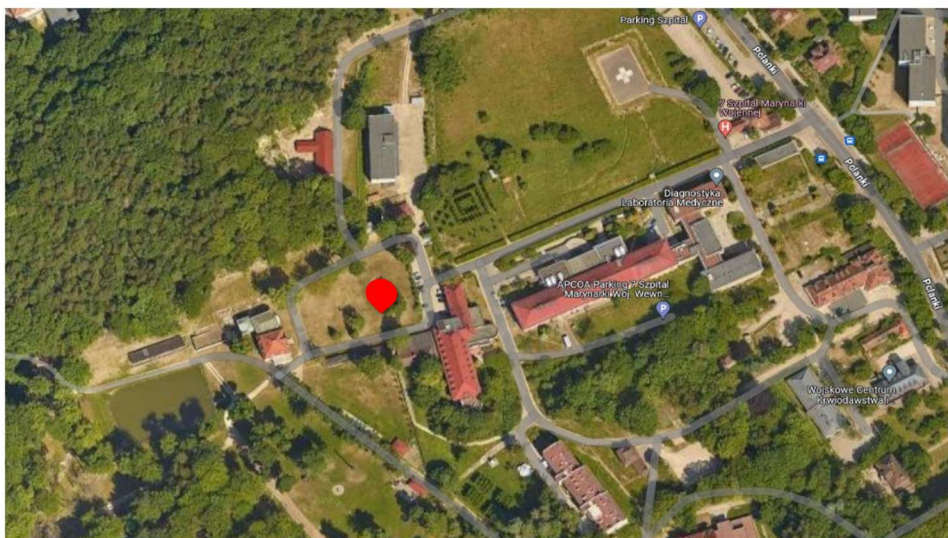

Druk Nr 19

++ N E C T E M E R E N E C T I M I D E ++

4. Następnie mamy buk pospolity odmiana czerwono listna.

Buk pospolity odm. czerwono-listna – pomnik nr 500

- Drzewo rośnie na terenie działki 316 obręb 55, Jaśkowa Dolina 44;
- Uznane za pomnik przyrody w roku 1984 – wskazano, że miało ok. 120 lat;
- **Drzewo zostało zinventaryzowane w 2010 r. jako martwe – miało ok. 145 lat.**

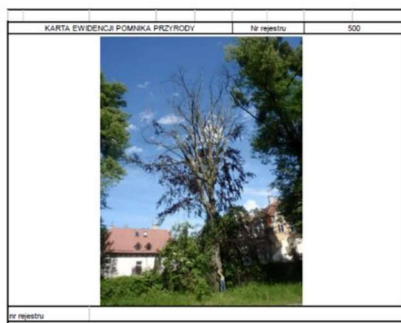

Druk Nr 19

KARTA EVIDENCJI POMNIKA PRZYRODY		Nr rejestru		500					
I. Wiadomości ogólne									
Miasto	Gdańsk	Nadleśnictwo							
Osada	Gdańsk	Leśnictwo							
Obręb / Osada ewidencyjna	45, str. 316								
Właściciel / Zarządca (imię, nazwisko, adres):									
Przebieg choroby									
Gdańsk - Wzrzeszcz, ul. Jaśkowa Dolina 44									
III. Gatunek									
Li	Nazwa polska	Nazwa łacińska	Oświadczenie na temat 100 cm (cm)	Wysokość korony (m)	Rozpiętość korony (m)	Średnica pniaka (cm)	Współrzędne	N	S
	Buk pospolity odm. czerwono-listna	Fagus sylvatica 'Purpurea'	340	21	12	215	52°22'42"	18°36'26"	
Charakterystyka pokroju i zdrowotności strzały									
Na wys. 6 m pniak rozdziela się na dwa konkurencyjne przewodniki.									
IV. Stan zdrowotny drzew									
Zły. Złoty 20% korony w dolnych partiach. Atak Phytodora sp. lub Armillaria sp.									
V. Zalecenia pielęgnacyjne i konserwatorskie									
Drzewo do usunięcia, brak szans na przeżycie. Zbiórce ochrony konserwatorskiej									
Gdańsk, 14.07.2010 r. 14:07:30									

++ NEC TEMERE NEC TIMIDE ++

Jaśkowa Dolina 44

Druk Nr 19

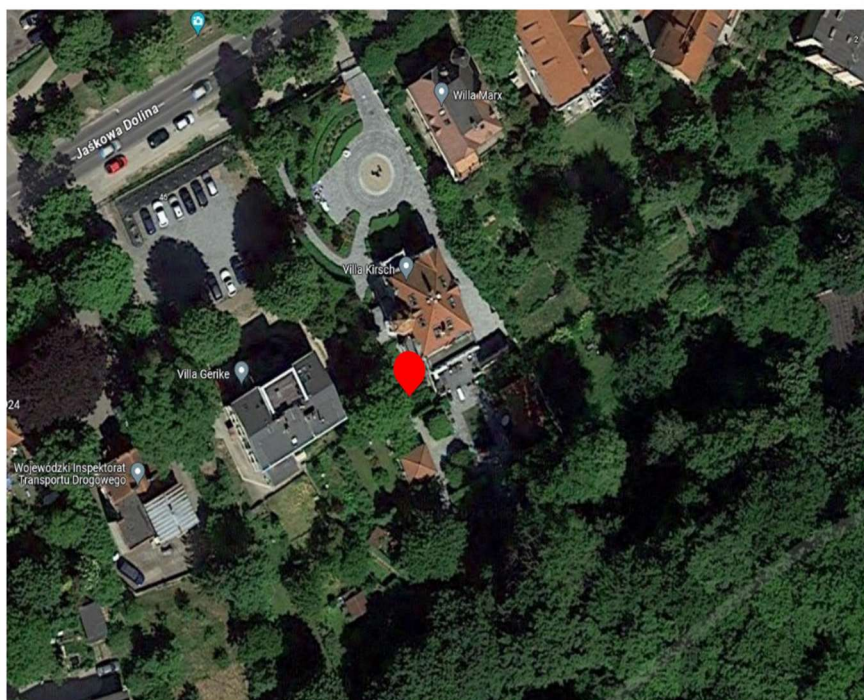

++ NEC TEMERE NEC TIMIDE ++

I w 2010 roku inwentaryzacja zlecona wskazała, że jest to drzewo bezpowrotnie martwe, wskazane do usunięcia ze względu na swoje duże rozmiary i stwarzanie zagrożenia dla okolicznej zabudowy i potencjalnie dla mieszkańców.

5. **Następnie wracamy na Polanki 117, świerk pospolity**, wiek 120 lat ustanowiony w 1984 roku. W 2010 roku świerk nie został odnaleziony w terenie. W przypadku świerków mamy do czynienia od kilkudziesięciu lat z bardzo dużą presją klimatyczną na ten gatunek drzewa. On się wycofuje do swojej jakby bardziej sprzyjającej strefy klimatycznej, wycofuje się na północ do klimatu chłodniejszego ...

Świerk pospolity – pomnik nr 505

- Drzewo rośnie na terenie działki 426/9 obręb 12, ul. Polanki 117 - w granicach zespołu dworsko-parkowego – Dwór V;
- Uznane za pomnik przyrody w roku 1984 – wskazano, że miało ok. 120 lat;
- **Drzewo nie zostało odnalezione w terenie w trakcie inwentaryzacji w 2010 r.**

Druk Nr 19

KARTA EWIDENCJI POMNIKA PRZYRODY										Nr rejestru		505	
I. Wiadomości ogólne													
Miejscowość		Gdańsk		Nadbrzeże									
Ciepota		Gdańsk		Leśnictwo									
Opis: (zaznaczyć w skrajnych 12. rz.)													
Wskazać: (zaznaczyć imię, nazwisko, adres)													
II. Położenie													
Gdańsk - Oliwa, ul. Polanki 117 (przy boisku)													
III. Gatunek													
Liść	Nazwa w polsku	Nazwa w łacinie	Określenie na wys. 130 cm (cm)	Wysokość (m)	Rozejście korony (m)	Stwierdzony w wiek (rok)	Wzrosty (cm)						
	Świerk pospolity	Picea abies					N	E					
Charakterystyka podroju i zdrowotności strzały													
IV. Stan zdrowotny drzew													
V. Zaliczenia pielęgnacyjne i konserwatorskie													
<p style="border: 1px solid red; padding: 2px;">Brak drzewa o gabarytach zgodnych ze spisem konserwatora na terenie działki.</p>													
<p>Wydruk: 14.07.2010 14:22:57 03.03 Miejsce: Stawowa 14, 80-110 Gdańsk Opracował: Marek Szymon</p>													

++ N E C T E M E R E N E C T I M I D E ++

Przewodnicząca Anna Gołędzinowska

... tzn. jest to drzewo o płytkich korzeniach dodajmy, w związku z tym okresowe susze są bardzo odczuwalne.

Pan Michał Lamczyk, Starszy Inspektor - Referat Bioróżnorodności w Wydziale Środowiska

I właśnie tak, jak tutaj pani przewodnicząca wspomniała bardzo niekorzystne obecnie warunki klimatyczne od dobrych dwudziestu jak nie więcej lat, tak, że świerk obserwujemy wypadający w lasach państwowych, na własnościach prywatnych, więc jakby tutaj nie budzi wątpliwości, czy też podejrzeń, że to drzewo tutaj było jakoś „wspomagane” w swoim odejściu.

Ulica Polanki 117

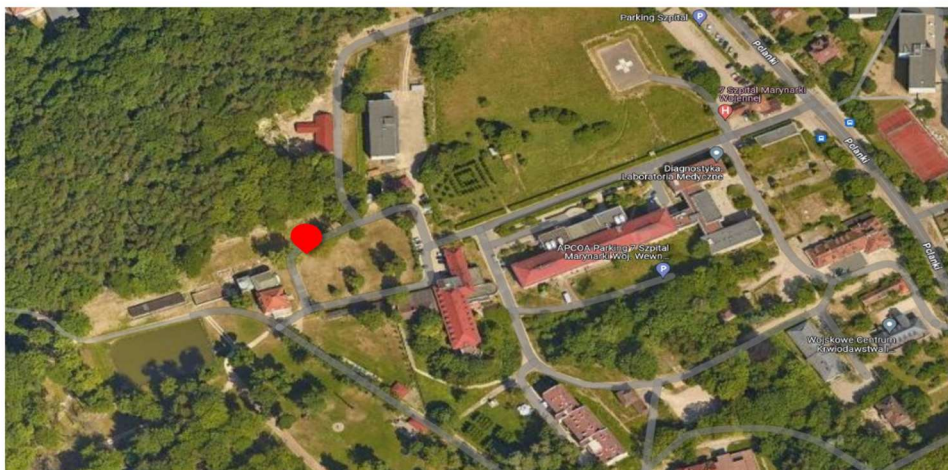

Druk Nr 19

++ N E C T E M E R E N E C T I M I D E ++

6. **Kolejny buk zwyczajny.** On rósł na starej wybrukowanej ścieżce przy ul. Sobótki 16, było to drzewo rosnące na skarpie.

Druk Nr 19

Buk zwyczajny – pomnik nr 577

- Drzewo rosło na terenie działki 233/25 obręb 55, okolice ul. Sobótki 16;
- Uznane za pomnik przyrody w roku 1988 – wskazano, że miało ok. 180 lat;
- **Wywrot drzewa nastąpił w dniu czerwca 2022 r. – drzewo miało ok. 215 lat;**
- **Drzewo zostało pocięte podczas interwencji Straży Pożarnej**
- Przyczyną upadku drzewa były prawdopodobnie silne porywy wiatru;
- Lokalizacja uniemożliwia pozostawienie jako świadka.

++ N E C T E M E R E N E C T I M I D E ++

To jest również drzewo, które wyróciło się pod wpływem bardzo silnych wiatrów w 2022 roku. Wtedy miało około 215 lat, więc wiek dla buka już sędziwy. Również zostało w trakcie interwencji straży pożarnej pocięte na mniejsze elementy i podobnie jak w przypadku tego buka, który spadł na Szpital Marynarki Wojennej, lokalizacja i stan tergo drzewa jakby obecnie uniemożliwiają już pozostawienie go jako świadka.

Druk Nr 19



++ N E C T E M E R E N E C T I M I D E ++

Okolice ul. Sobótki 16



Druk Nr 19

++ N E C T E M E R E N E C T I M I D E ++

7. **Kolejny buk odmiany czerwono listnej.** Tym razem z terenu Parku Steffensów. On został uznany za pomnik przyrody w 1989 roku, wskazano wtedy, że mógł mieć około 100 lat.

I obecnie to drzewo wygląda w ten sposób. Tzn. pozostała karpa korzeniowa razem z fragmentem kłody. Prawdopodobnie drzewo wyróciło się również na skutek niekorzystnych warunków pogodowych i zostało uprzętnięte przez Gdański Zarząd Dróg i Zieleni.

Druk Nr 19

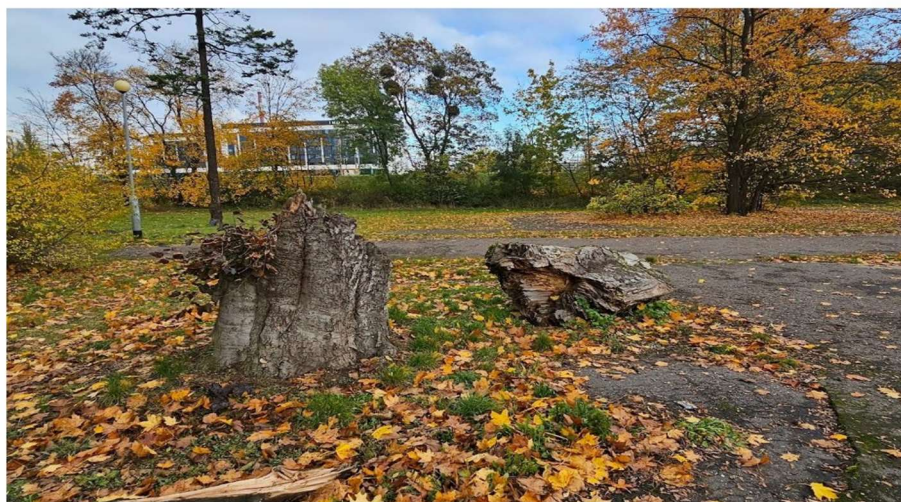

++ NEC TEMERE NEC TIMIDE ++

Tutaj ciekawostka. Na ortofotomapie jeszcze to drzewo widać jako z koroną, tutaj przy tym znaczniku.

Druk Nr 19

Park Steffensów

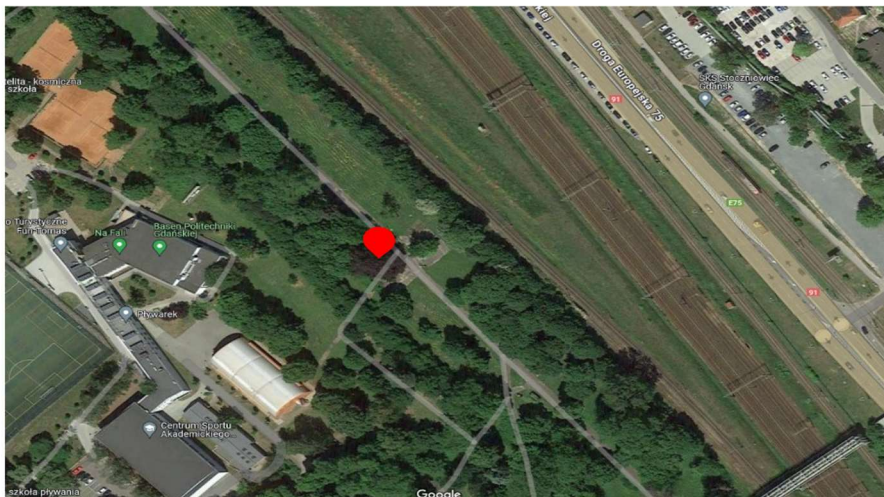

++ NEC TEMERE NEC TIMIDE ++

Przewodnicząca Anna Gołędzinowska

Z jakiego roku jest ta ortofotomapa?

Pan Michał Lamczyk, Starszy Inspektor - Referat Bioróżnorodności w Wydziale Środowiska

Ortofotomapa jest z podejrzewam z roku 2014-2016, bo to są najstarsze ortofotomapy do których jest obecnie dostęp jest powszechny.

8. Dalej mamy kolejny świerk. On rósł przy ul. Bytowskiej, niedaleko kuźni wodnej

Świerk pospolity – pomnik nr 752

- Drzewo rosło na terenie działki 82 obręb 10, ul. Bytowska;
- Uznane za pomnik przyrody w roku 1990 – wskazano, że miało ok. 100 lat;
- **Drzewo zostało zinventaryzowane w 2010 r. jako martwe.**

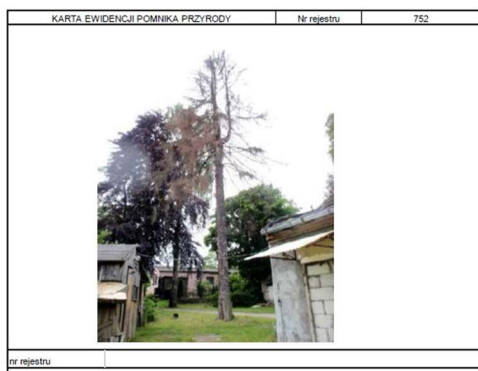

Druk Nr 19

KARTA EWIDENCJI POMNIKA PRZYRODY							Nr rejestru		752	
I. Właściwości ogólne										
Miejsce	Gdańsk	Nadbrzeże								
Gmina	Gdańsk	Łasztoczek								
Obręb - straża ewidencyjna 15, os. 82										
Właściciel Zarządca (imię, nazwisko, adres):										
Komunalny Zarząd ZOD Osiedla, ul. Partyzanów 30, 85-204 Osiedla										
II. Podstawy										
Gdańsk - Oliva, ul. Bytowska - przy potoku obok zabývowej Kuźni Wodnej										
III. Gatunek										
Sp.	Nazwa polska	Nazwa botaniczna	Średnica na wys. 130 cm (cm)	Wysokość (m)	Średnica korony (m)	Średnica pnia w ok. (cm)	Wiek (laty)	N	E	
	Świerk pospolity - obrosnięty blaszczem	Picea abies	275	22	8	120	18	32,295	54	24,396
Charakterystyka pomnika i zdrowotności strzały										
Martwy										
IV. Stan zdrowotny drzew										
Martwy										
V. Zalecenia pielęgnacyjne i konserwacyjne										
Znaczenie historyczne lub zaliczenie do pomnika krajoznawczego										
Data: 14.07.2010 Nr: 22.875.50.03 Działalność autorska: mgr. Nina Dzierżewska - Garmelica mgr. inż. Marcin Suchanek										

I również w 2010 roku został zinventaryzowany jako martwy i jest na to potwierdzająca dokumentacja fotograficzna. Obecnie drzewa na terenie nie ma. Prawdopodobnie zostało usunięte podczas przebudowy i aranżacji okolicznych terenów do jakby współczesnego stanu jaki znamy.

Druk Nr 19

Okolice ul. Bytowskiej

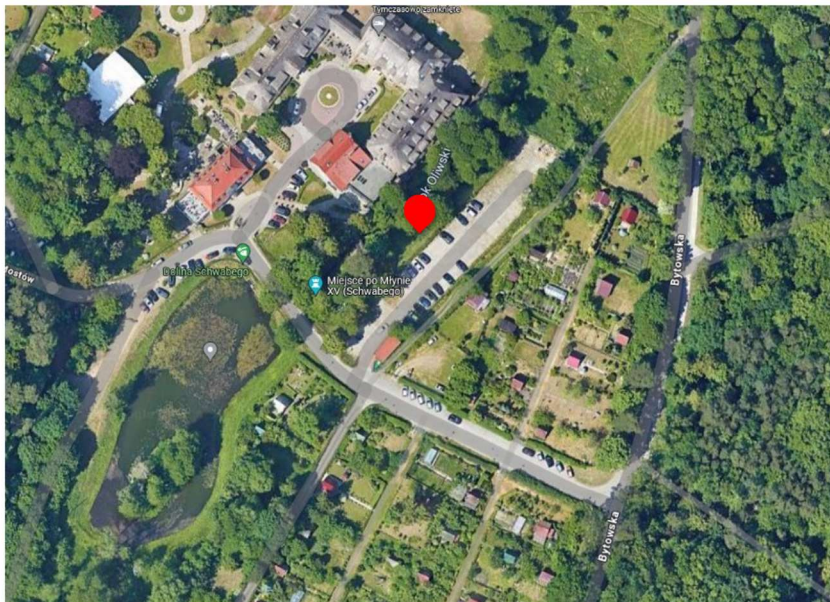

9. **Następny pomnik modrzew europejski** tj. jakby można powiedzieć perełka wśród tych dzisiejszych drzew, ponieważ on już nie istnieje na gruncie od 1997 roku. On w tym roku został zdiagnozowany jako wywrot. Jest taka notatka na arkuszu ewidencyjnym, prowadzonym jeszcze przez wojewodę i od tamtego roku jakby to drzewo oczekiwało na wykreślenie z rejestru pomników przyrody. W roku 1997 kiedy nastąpił wywrot mogło mieć około 250 lat, więc jest to również jakby kres żywotności dla tego gatunku w literaturze podawany.

Modrzew europejski- pomnik nr 829/3

- Drzewo rośnie na terenie działki 199/5 obręb 14 – na terenie obecnego Skweru im. Stefana Eleka;
- **Uznane za pomnik przyrody w roku 1992 – wskazano, że miało ok. 240 lat;**
- Drzewo nie zostało odnalezione w terenie w trakcie inwentaryzacji w 2010 r.;
- **Zgodnie z notatką na arkuszu ewidencyjnym pomnika z dnia 12.12.1997 r. - drzewo uległo wywrotowi – miało ok. 250 lat.**

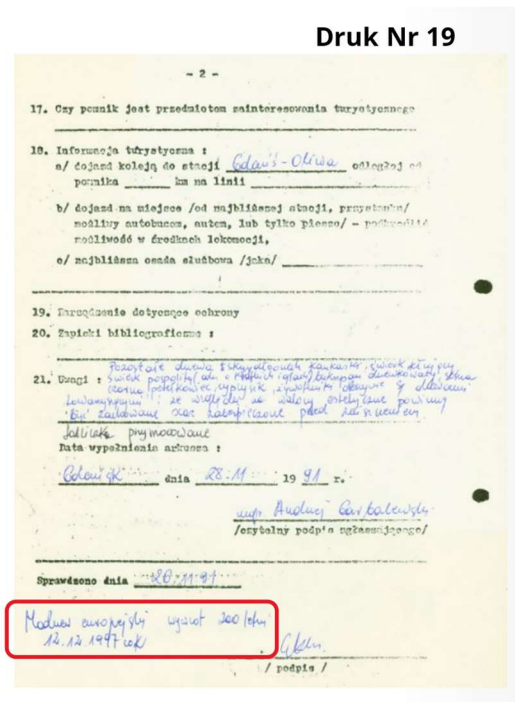

++
NEC TEMERE NEC TIMIDE
++

Rośnie na Skwerze Eleka w otoczeniu innych egzotycznych pomników przyrody, które na szczęście tutaj mają się całkiem nieźle.

Skwer im. Stefana Eleka

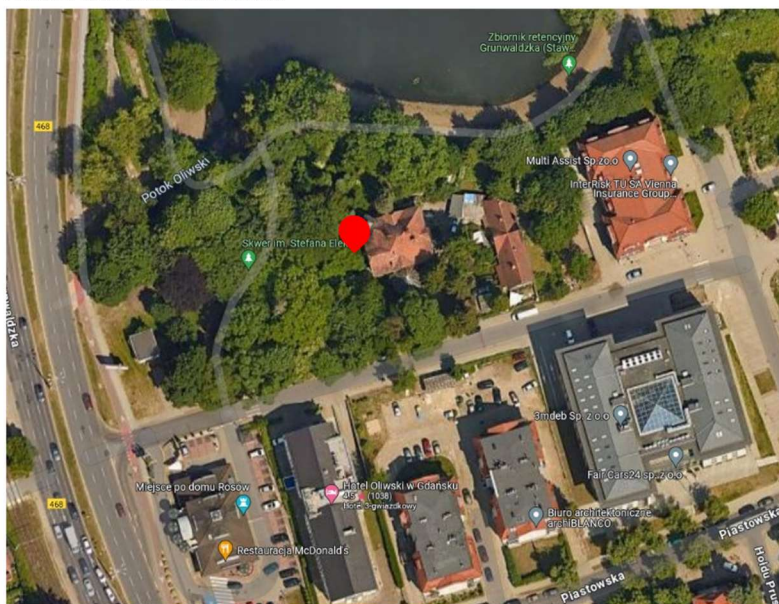

++
NEC TEMERE NEC TIMIDE
++

10. **Drzewo wierzba biała.** Ona rosła na zakręcie przy zbiorniku retencyjnym Subisława. Była to jedna z trzech wierzb okolicznych, które zostały objęte jako pomniki przyrody.

Druk Nr 19

Wierzba biała – pomnik nr 1094

- Drzewo rosło na terenie działki 461 obręb 15, pas drogowy, przy zbiorniku retencyjnym Subisława;
- Uznane za pomnik przyrody w roku 2000 – nie wskazano wieku;
- W trakcie inwentaryzacji w roku 2010 wskazano na osłabiony stan zdrowotny drzewa – stwierdzono obecność chorobotwórczych grzybów i zalecono wykonanie badań statyki drzewa;
- **Ze zdjęć Google Earth Pro wynika, że drzewo zostało usunięte na przełomie 2014-2015 roku;**
- W miejscu drzewa obecnie postawiony jest krzyż – prawdopodobnie doszło do śmiertelnego wypadku w tym miejscu.

++
NEC TEMERE NEC TIMIDE
++

Niestety z tamtego okresu te arkusze ewidencyjne znacznie straciły na jakości i nie było podanego wieku tego drzewa. W trakcie inwentaryzacji w roku 2010 zespół stwierdził, że ma bardzo osłabiony stan zdrowotny tzn. jest silnie zaatakowana przez chorobotwórcze grzyby i zalecono wykonanie badań statyki drzewa w związku z faktem, że rosło praktycznie w skrajni uczęszczanej drogi.

I tutaj ze zdjęć, do których udało nam się dotrzeć wynika to, że drzewo zostało usunięte z terenu na przełomie lat 2014-2015. De facto jedyną pozostałością w okolicy tutaj jakąś wskazówką dotyczącą tego drzewa jest postawiony krzyż. Prawdopodobnie w tym miejscu był śmiertelny wypadek, czy drzewo się na kogoś wyrzuciło, czy też po prostu na tym drzewie zginął, ale nie udało nam się uzyskać takich informacji z Gdańskiego Zarządu Dróg i Zieleni.

Tak, że tutaj tak jak mówiłem mamy jeszcze ortofotomapę z lipca 2014 roku, po lewej stronie, gdzie widać koronę drzewa, i zdjęcie z października 2015 roku, troszkę gorszej jakości, ale mimo wszystko widać, że drzewa w terenie nie ma.

Druk Nr 19

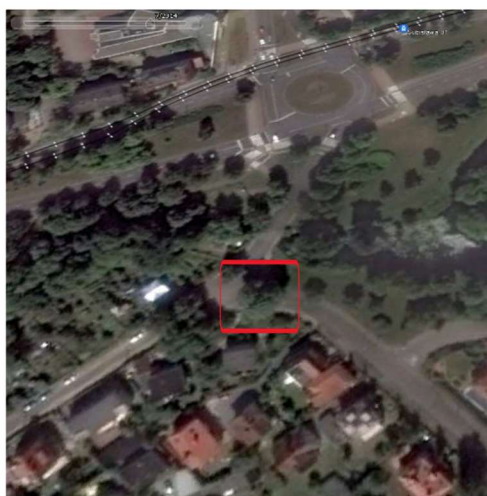

Lipiec 2014



Październik 2015

++
NEC TEMERE NEC TIMIDE
++

Ulica Subisława/Beniowskiego

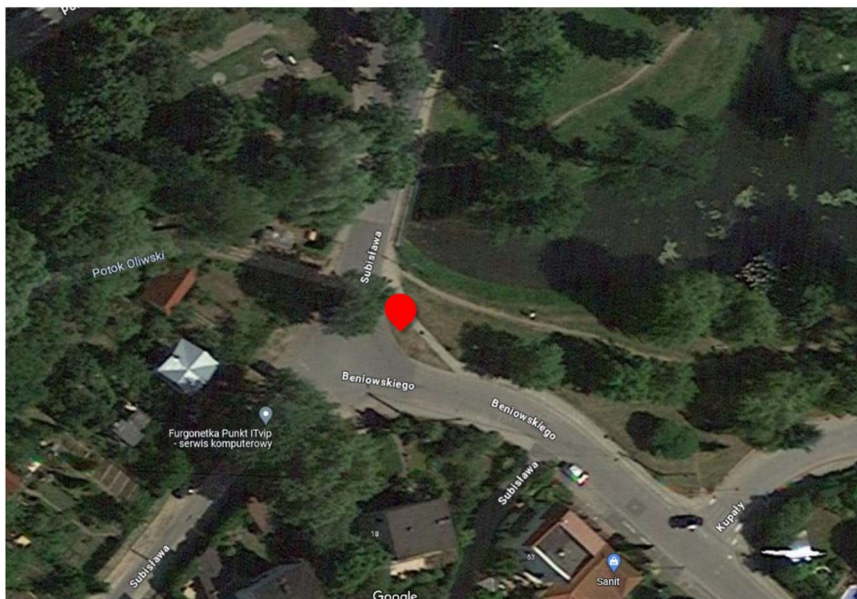

Tutaj jego lokalizacja przy świeżo zrewitalizowanym zbiorniku retencyjnym Subisława

11. I ostatnie drzewo pomnikowe do zniesienia statusu ochrony.

Buk zwyczajny – pomnik nr 1100/1

- Drzewo rosło na terenie działki 794/4 obręb 4, na terenie Parku Oruńskiego;
- Uznane za pomnik przyrody w roku 2000 – nie wskazano wieku;
- Drzewo nie zostało odnalezione w terenie w trakcie przeglądu w 2023 r.;
- **W roku 2014 prawdopodobnie doszło do wywrócenia się drzewa, a wywrot został usunięty przez Gdański Zarząd Dróg i Zieleni**
- **Na zdjęciach z kamery Google z 2014 r. widać pozostałości po wycięciu drzewa – karpa oraz fragmenty pnia i korony,**
- W tamtym czasie nie praktykowało się pozostawiania świadków.

Podczas naszej zeszłorocznej inwentaryzacji i właśnie przeglądu, który miał nam również te drzewa tutaj usystematyzować i dobre współrzędne właściwe domierzyć. Okazało się, że drzewa w terenie nie ma.

Po przeprowadzonym tutaj jakimś śledztwie wystosowano zapytanie do GZDiZ, niestety nie otrzymaliśmy odpowiedzi zwrotnej, z jakiego powodu, dlaczego, kiedy drzewo zostało usunięte. Ze zdjęć Google mapowych wynika, że w 2014 roku drzewo prawdopodobnie się wyróciło. Na tych zdjęciach widać karpę korzeniową, która jeszcze jest pozostawiona i dobra do zaobserwowania i jakby drzewo musiało obalić się w kierunku do patrzącego, ponieważ widać też liczne pozostałości po pniu oraz po koronie, które zostały usunięte. Park Oruński tak jak inne parki są w zarządzie Gdańskiego Zarządu Dróg i Zieleni, więc jakby nie mamy wątpliwości kto odpowiada tutaj za uprzątnięcie terenu. Natomiast niestety GZDiZ nie dotarł do informacji, nie mógł nam udostępnić dlaczego to drzewo z terenu zostało usunięte.



++ NEC TEMERE NEC TIMIDE ++

Tutaj jest lokalizacja na terenie Parku Oruńskiego tego drzewa.

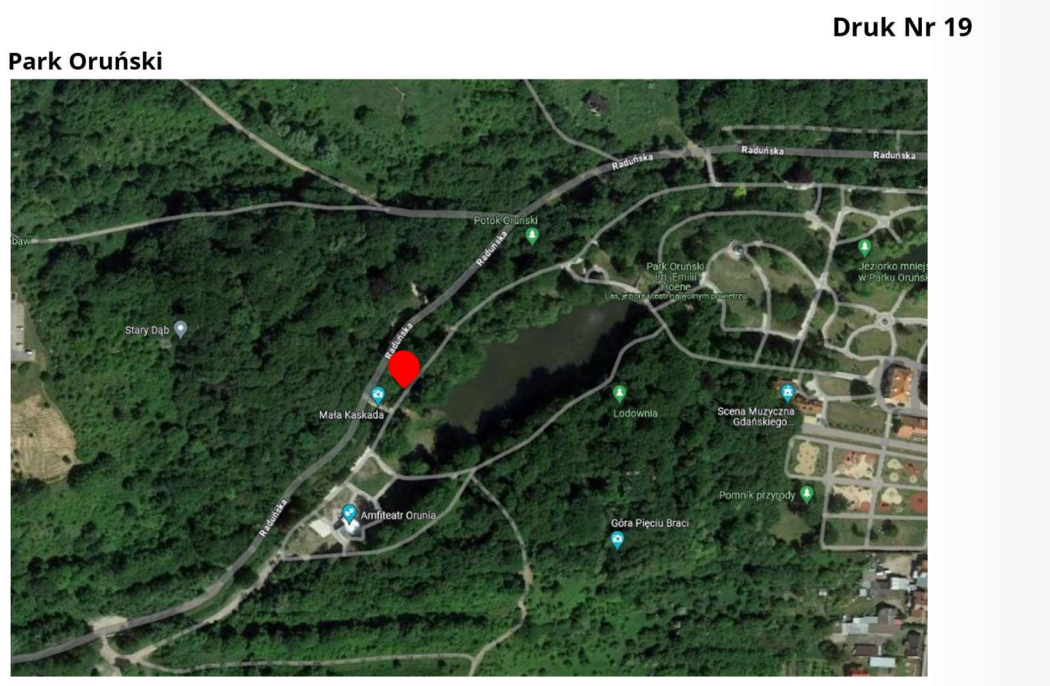

++ NEC TEMERE NEC TIMIDE ++

W chwili obecnej karpa jest już tak rozłożona, że mieliśmy duży problem, żeby to drzewo, jakby jego pierwotną lokalizację odnaleźć, no ale potwierdziliśmy, że tego drzewa w terenie nie ma tak naprawdę. Na dziś to wyczerpuje wszystkie drzewa będące pomnikami przyrody, które w naszej opinii, opinii Wydziału Środowiska straciły te wartości, które czyniły z nich pomniki przyrody. Bardzo dziękuję i proszę o pozytywne zaopiniowanie projektu.

Przewodnicząca Anna Gołędzinowska

Bardzo dziękuję. Czy są jakieś pytania w zakresie całości tego druku? Nie widzę, z przykrością, ale taka jest natura rzeczy, przechodzimy do opiniowania tego druku.

Ustalenia: Opinia Komisji

Przewodnicząca Anna Gołędzinowska

Poddała pod głosowanie przyjęcie i pozytywne zaopiniowanie projektu uchwały Rady Miasta Gdańska w sprawie zniesienia formy ochrony przyrody z drzew uznanych za pomniki przyrody - Druk Nr 19.

Głosowanie:

Po wysłuchaniu informacji i wyjaśnień przedstawionych przez Pana Michała Lamczyka – Starszego Inspektora w Referacie Bioróżnorodności w Wydziale Środowiska oraz przeprowadzonej dyskusji, Komisja – 5 głosami za - jednogłośnie- **przyjęła i pozytywnie zaopiniowała** przedmiotowy projekt uchwały – w zakresie działania Komisji, zawarty w Druku Nr 19 - bez poprawek. **Opinia Nr 2-2/3/3/2024 – oryginał został przekazany do protokołu z sesji Rady Miasta Gdańska z dnia 6 czerwca 2024 roku.**

PUNKT – 4.

Rozpatrzenie i zaopiniowanie projektu uchwały RMG w sprawie ustanowienia pomnika przyrody - druk Nr 20.

Przedstawia: Pan Maciej Lorek – Dyrektor Wydziału Środowiska

Oryginał projektu uchwały znajduje się w protokole z sesji Rady Miasta Gdańska z 6 czerwca 2024 r. – sprawa **BRMG.0006.159.2024**.

Przewodnicząca Anna Gołędzinowska

I teraz coś bardziej optymistycznego, druk Nr 20, bardzo proszę o wprowadzenie.

Pan Michał Lamczyk, Starszy Inspektor - Referat Bioróżnorodności w Wydziale Środowiska

Tutaj, tak jak praktycznie co sesję, naszą dobrą tradycją jest przedstawienie z kolei sprawdzonego kandydata na pomnik przyrody. Tak, że dzisiaj chcieliśmy Państwu zaprezentować buka zwyczajnego, który rośnie na terenie dawnego przedwojennego majątku rodziny Wendy przy ul. Niepołomickiej, a tak naprawdę to drzewo bliżej ulicy Liliowej. Jest to drzewo posadzone w szpalerze buków. Mamy nadzieję, że za kilkanaście lat uda nam się ten pomnik przyrody zrobić pomnikiem grupowym i poszerzyć o te buki, które

....

Przewodnicząca Anna Gołędzinowska

... właśnie chciałam zapytać, a dlaczego nie cała aleja?

Pan Michał Lamczyk, Starszy Inspektor - Referat Bioróżnorodności w Wydziale Środowiska

Na chwilę obecną na tyle są duże różnice w tych wymiarach w stosunku do tego prezentowanego drzewa, że jakby, no wolimy chwilę poczekać na ten pomnik grupowy i objąć wtedy 6 bodajże buków tym pomnikiem grupowym.

Buk zwyczajny (*Fagus sylvatica*)

- teren dawnego przedwojennego majątku ziemskiego rodziny Wendy przy ulicy Niepołomickiej
- drzewo o okazałej, pełnej koronie
- obwód pnia na wysokości 130cm – 345cm, wysokość – 23,5m
- szacowany wiek – 220 lat
- bardzo dobry stan zdrowotny
- zgłoszone przez mieszkańca w ramach akcji „zgłoś drzewo na pomnik przyrody”

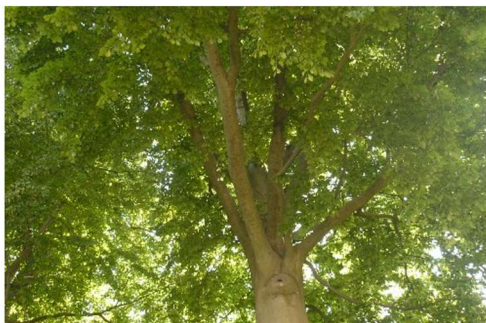

Druk Nr 20

++ N E C T E M E R E N E C T I M I D E ++

Rośnie niedaleko dawnego zbiornika wodnego, który jest zlokalizowany na tej działce. Ma zapewnione bardzo dobre warunki bytowe i został zgłoszony jako kandydat na pomnik w ramach akcji „Zgłoś drzewo na pomnik przyrody”. Z tego terenu czekają jakby w kolejce jeszcze chyba 5 drzew, w tym grab, który byłby pierwszym drzewem pomnikowym na terenie miasta Gdańska, więc jakby przyglądamy się bardzo intensywnie tym drzewom. Tutaj zdjęcia poglądowe korony i konarów.

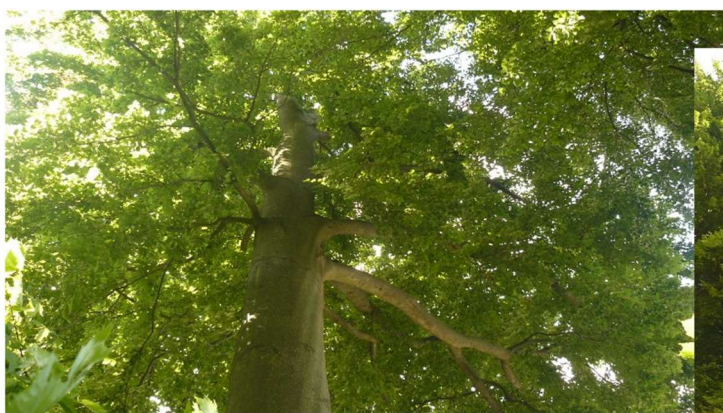

Druk Nr 20

++ N E C T E M E R E N E C T I M I D E ++

Na bardzo dużej wysokości drzewo kiedyś cięte technicznie, ale w bardzo dobrym wykonaniu, więc dzisiaj wszystkie rany zabliznione, nie mamy wątpliwości, że jeszcze długo pożyje.

Tutaj kolalizacje, może na tym zdjęciu troszkę lepiej widać jak wyróżnia się w tej grupie drzew, która go otacza.

Dawny majątek ziemski przy ulicy Niepołomickiej

Druk Nr 20

Lokalizacja:
Działka nr 285
Obręb Łostowice
54°18'56.4"N
18°35'33.5"E

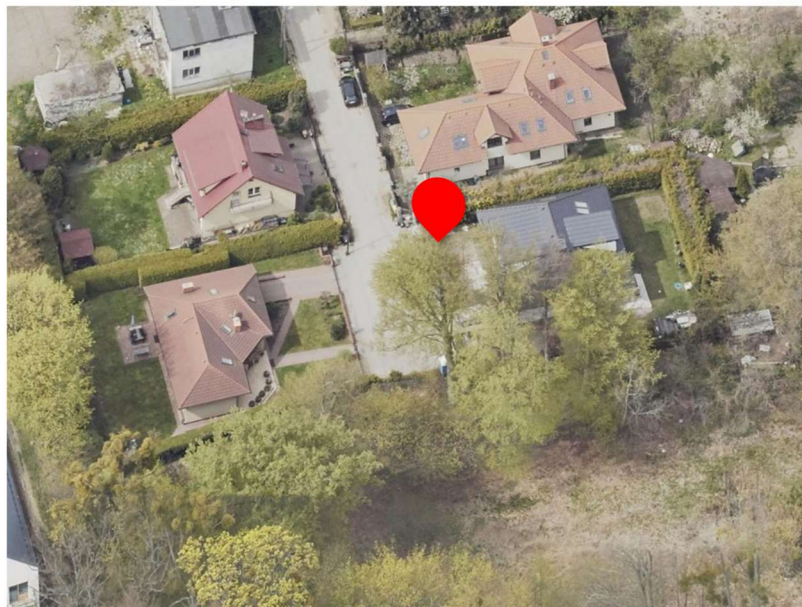

++
NEC
T
E
M
E
R
E
N
E
C
T
I
M
I
D
E
++

I tutaj podkład mapowy, który lepiej wizualizuje lokalizację tego kandydata na pomnik przyrody.

Dawny majątek ziemski przy ulicy Niepołomickiej

Druk Nr 20

Lokalizacja:
Działka nr 285
Obręb Łostowice
54°18'56.4"N
18°35'33.5"E

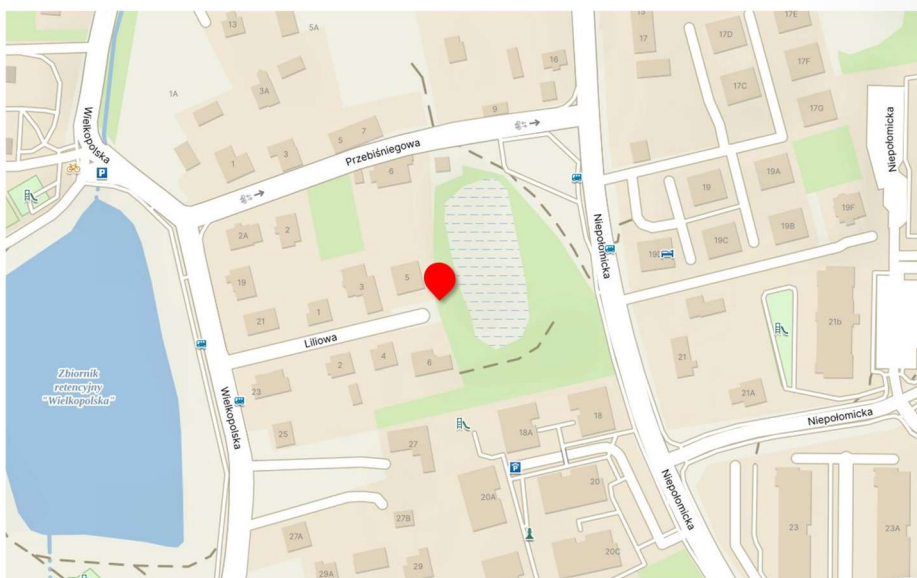

++
NEC
T
E
M
E
R
E
N
E
C
T
I
M
I
D
E
++

Proszę o pozytywne zaopiniowanie projektu.

Przewodnicząca Anna Gołędzinowska

Dziękuję bardzo. Ja tak informacyjnie dodam, że zgodnie z planem pracy nad którym będziemy debatować za chwilę, zaproponowałam żebyśmy, zaproponowałam radnym, ale też Państwu informuję, chciałabym zaprosić na takie omówienie w ogóle planów nad czym Wydział i referat teraz pracuje, bo mam świadomość, że nie jest to wyłącznie Państwa decyzja, tutaj jesteśmy uzależnieni od uzgodnień zewnętrznych, które są czasochłonne. Natomiast wiem, że wiele takich procesów jest już rozpędzonych i żebyśmy mieli okazję porozmawiać o tym, czego możemy się spodziewać, no prawdopodobnie w tej kadencji na październikowym posiedzeniu Komisji. Tak właśnie myśląc o tym co jeszcze nie ma parametrów na pomnik przyrody, ale potencjał jak najbardziej. Bardzo dziękuję. Czy są jakieś pytania do procedowanego druku Nr 20? Nie widzę, w związku z tym przechodzimy do opiniowania.

Ustalenia: Opinia Komisji

Przewodnicząca Anna Gołędzinowska

Poddała pod głosowanie przyjęcie i pozytywne zaopiniowanie projektu uchwały Rady Miasta Gdańska w sprawie ustanowienia pomnika przyrody - druk Nr 20.

Głosowanie:

Po wysłuchaniu informacji i wyjaśnień przedstawionych przez Pana Michała Lamczyka – Starszego Inspektora w Referacie Bioróżnorodności w Wydziale Środowiska oraz przeprowadzonej dyskusji, Komisja – 5 głosami za – jednogłośnie - **przyjęła i pozytywnie zaopiniowała** przedmiotowy projekt uchwały – w zakresie działania Komisji, zawarty w Druku Nr 20 - bez poprawek. **Opinia Nr 2-2/4/4/2024 – oryginał został przekazany do protokołu z sesji Rady Miasta Gdańska z dnia 6 czerwca 2024 roku.**

Przewodnicząca Anna Gołędzinowska

Bardzo dziękuję Państwu i zapraszamy ponownie.

Pani Dagmara Nagórka – Kmieciak – Zastępca Dyrektora Wydziału Środowiska

Dziękujemy. Rozumiem, że zostaniemy poinformowali, dostaniemy zaproszenie na Komisję?

Przewodnicząca Anna Gołędzinowska

Oczywiście. Tylko tak wstępnie informuję, że jesienną porą byśmy chcieli porozmawiać o planach Wydziału Środowiska w tym zakresie.

Pani Dagmara Nagórka – Kmieciak – Zastępca Dyrektora Wydziału Środowiska

Dobrze. Ja tylko jeszcze chciałam poinformować Panią Przewodniczącą i Państwa, ponieważ wiem, że są posiedzenia nagrywane. Pani Przewodnicząca mówi o kierowniku Trykszy, pan Tryksza nie jest już kierownikiem, jest głównym specjalistą.

Przewodnicząca Anna Gołędzinowska

Tak zwyczajowo jak o premierze chyba będę o panu Marcinie mówić. Dziękuję za uzupełnienie.

PUNKT – 5.

Przyjęcie planu pracy Komisji do końca 2024 roku.

Przedstawia: Przewodnicząca Anna Golędzinowska

Przewodnicząca Anna Golędzinowska

W tym miejscu przechodzimy do planu pracy Komisji na rok 2024. Bardzo dziękuję w tym miejscu za wszystkie Państwa pomysły, przede wszystkim dziękuję pani Elżbiecie za czujność i takie wprowadzenie do planu punktów, które wynikają niejako z kalendarza rady miasta i procedowania przede wszystkim druków związanych z budżetem. Na miesiące, gdzie mamy takie zasadnicze nazwijmy to Komisje opiniujące budżet, sprawozdanie z wykonania budżetu, wnioski do budżetu nie planowałam dodatkowych punktów do omówienia, ponieważ doświadczenie wskazuje na to, że te Komisje i tak czasowo są dość obszerne, a tutaj poza angażowaniem naszego czasu również angażujemy czas pracowników urzędu i jednostek podległych, więc, żeby zwiększyć klarowność, więc na czerwono, Państwo wszyscy to powinniście mieć na mailach, mam nadzieję, że dotarły zaznaczyłam te punkty, które są jakby dodatkowym wątkiem poza oczywiście rutynowym opiniowaniem uchwał, czy tutaj kwestia chociażby wotum zaufania, czy budżetu, czy wniosków do budżetu. Jeżeli chodzi o taki nasz powrót w sierpniu po przerwie wakacyjnej proponuję, proponuję żebyśmy zajęli się kwestią zaopatrzenia w wodę i nie ukrywam, że chciałabym, żeby to było posiedzenie wyjazdowe. Chciałabym wprowadzić taką tradycję, że jedno lub dwa posiedzenia do roku to będą posiedzenia wyjazdowe, gdzie będziemy mieli okazję w zakładzie, jednostce zajmującej się danym zagadnieniem rozmawiać o specyfice ich pracy, o ich planach.

Skoro woda na początek, to jako kolejny punkt chciałabym, że jako to będzie też miesiąc, w którym zacznie obowiązywać to obostrzenie uchwały antysmogowej, mam na myśli wrzesień bieżącego roku dotyczące kopciuchów. Chciałabym zaproponować takie spotkanie dotyczące zaopatrzenia w ciepło i działania na rzecz poprawy jakości powietrza. Ja też tutaj starałam się połączyć pewne wątki przez Państwa mi podsyłane.

Natomiast w październiku chcę zrobić taką zieloną Komisję tzn. z jednej strony to o czym wspominałam plany dotyczące powołania nowych form ochrony przyrody, z drugiej strony polityka miasta dotycząca zieleni. Wiemy, że sporo się dzieje, jest w ogóle cała restrukturyzacja urzędu pod kątem nowego stanowiska Dyrektora Generalnego, także myślę, że w tym miejscu będziemy zapraszali już w tym momencie Dyrektora Generalnego Kryszewskiego wraz z zespołem, żeby wprowadzić w plany. Natomiast, jeżeli chodzi o podsumowanie roku, jeżeli się uda, listopad tj. bardzo intensywny miesiąc, jeżeli chodzi o przygotowania do przyjęcia budżetu, tak, że tutaj nie planuje dodatkowych wątków. Natomiast, jeżeli chodzi o grudzień, to z jednej strony kwestia ochrony krajobrazu kulturowego Śródmieścia sygnalizowana przez Państwa Radnych, również z uwzględnieniem tego co jest dorobkiem prac nad powołaniem Parku Kulturowego i takim zastanowieniem się jakby w którą stronę, biorąc pod uwagę dostępne narzędzia prawne i organizacyjne możemy iść, żeby ten niewątpliwie skarb naszego miasta był w jak najlepszej formie i tutaj ponieważ często są to zagadnienia siostrzane pozwoliłam sobie przywołać punkt dotyczący ochrony przed hałasem.

Tak więc, co Państwo na to?

Radny Marcin Makowski – członek Komisji

Pasuje ten plan.

Przewodnicząca Anna Golędzinowska

Pasuje, czy są jakieś wątki, podkreślam już nie za dużo tego roku nam zostało wbrew pozorom, więc pewne pomysły, które otrzymałam, no pewnie będziemy realizować w kolejnym roku. To jest taka moja propozycja jak połączyć Państwa pomysły.

Ustalenia Komisji: przyjęcie planu pracy do 31 grudnia 2024 roku.

Przewodnicząca Anna Golędzinowska

Jeśli nie ma więcej głosów, to podaję pod głosowanie przyjęcie zaproponowanego planu pracy Komisji na 2024 rok.

Głosowanie:

Plan pracy Komisji na 2024 rok został przyjęty 5 głosami za - jednogłośnie. Plan zostanie przekazany Radzie Miasta Gdańska i Pani Prezydent. Plan pracy Komisji na 2022 rok stanowi załącznik Nr 5 do protokołu.

PUNKT – 6.

Sprawy bieżące, wolne wnioski, korespondencja.

Przewodnicząca Anna Golędzinowska

Tutaj przechodzimy do spraw bieżących, wolnych wniosków, korespondencji. Tak naprawdę sprawa bieżąca typowa dla wielu Komisji. Będziemy mieli w czerwcu jeszcze jedno posiedzenie. Ono oczywiście wynika z procedowania raportu o stanie miasta za 2023 rok i wotum zaufania, więc tutaj zgodnie z kalendarzem dwa dni przed sesją

Czy są jakieś wolne wnioski? Nie ma. Jeżeli chodzi o korespondencję, to było jedno pismo do wiadomości Komisji i Państwo Radni otrzymali na maila.

Porządek obrad został wyczerpany, nie ma więcej głosów. Bardzo Państwu dziękuję i zamykam 2 posiedzenie Komisji – godz. 17:30.

Przewodnicząca
Komisji Klimatu, Środowiska i Ekologii
Rady Miasta Gdańska

/-/Anna Golędzinowska

Protokół sporządziła:

/-/Elżbieta Wajs-Deyck
Główny Specjalista
Biuro Rady Miasta Gdańska